BORSE | Fiorentina e Catanzaro finaliste in Coppa Italia | BORSE

Anno 98 - Numero 33

L. 50 (sped. in abb. post.) - Abb. Italia (c.c.p. 2/1350): anno L. 13.250, sem. 6750, trim. 3500 - Estero (tariffe post. rid.): anno L. 22.000, sem. 11.250, trim. 5750

REDAZIONE, AMMINISTRAZIONE, TIPOGRAFIA: TORINO, VIA ROMA 80, Centralino tel. numm. 57.78 - Telex 21.121

STAMPA SERA

Mercoledì 9 - Giovedì 10 Febbraio 1966

Inserzioni: PUBBLICITA' STAMPA s.p.a. Torino, via Roma 80, tel. 57-78 (15 linee) Milano, via Borgogna 2, telefono 790-121 Roma, largo N. Spinelli 5, telef. 555.471 Genova, via 12 ottobre 184/r, tel. 593-932

Il giornale si riserva in ogni caso il diritto di rifiutare qualsiasi inserzione

Pubblicità: Avvisi commerciali L. 200 ogni mm altezza-colonna (lunedì 600) posiz. o data prestabilita aum. 20% - Finanziari, Legali L. 300 (lunedì 800) il mm. Necrologi L. 500, partecip. L. 800 per parola - Echi Cronaca e Spettacoli L. 400 (lun. 1400) in linea - Sconti: vedi rubrica - Estero aumento tariffe 25%. Copie arretrate prezzo doppio - Estero ediz. lunedì (speciale corsa Paesi contr. con asterisco): *Argentina pes. 30; Austria sc. 3,5; Belgio fr. 6; *Canada cents 30; *Congo fr. 30; *Danimarca kr. 1,10; *Egitto pias. 6,50; *Etiopia D.E. 0,60; *Finlandia mmk. 0,80; Francia n.fr. 0,60; Germania D.M. 0,60; *Grecia dr. 5; *Inghilterra sh. 1; *Iran ris. 18; *Israele Ag. 70; Jugoslavia din. 110; *Kenia sh. 2; *Libano p.l. 60; *Libia pias. 5; *Malta d. 0; *Nigeria sh. 2; *Norvegia kr. 1,10; *Olanda cents 60; Polonia zl. 4,30; *Portogallo esc. 5; *Somalia so. 1,25; *Spagna pet. 7; *Sud Africa rand 0,20; *Svezia kr. 0,90; Svizzera fra. 0,50; *Tunisia mill. 75; *Turchia l.t. 1,60; *U.S.A. cents 35

I due gruppi parlamentari si sono riuniti stamani

Deputati e senatori dc decidono sul rilancio di MORO

Ieri la direzione del partito si è pronunciata per una ripresa delle trattative fra gli alleati di centro-sinistra e per il mandato fiduciario al presidente del Consiglio dimissionario nella scelta dei ministri Socialdemocratici e repubblicani hanno già espresso il loro favore - Riunita anche la direzione socialista - La polemica fra i partiti si va placando, anche se rimane irrisolto il «problema Scelba»

Nel pomeriggio Saragat riapre le consultazioni

Roma, mercoledì sera.

Sono riuniti i gruppi parlamentari (della Camera e del Senato) democratici cristiani. E' in corso anche la riunione della direzione socialista, mentre per le 18 sono convocati i senatori dello stesso partito. Si attende che dc e psi si pronuncino a favore della ripresa delle trattative e del reincarico a Moro. Per quanto riguarda la dc un'indicazione in questo senso è già venuta ieri dalla direzione. Nel tardo pomeriggio, infine, riprendono le consultazioni del Capo dello Stato. Alle 16 Saragat riceve l'ex presidente della Repubblica Gronchi. Alle 17 si reca da Segni (che è tuttora nell'impossibilità di lasciare la sua abitazione). Alle 18 è di nuovo al Quirinale, dove ha un colloquio con il presidente del Senato Merzagora. Per ultimo, alle 19, viene ricevuto il presidente della Camera, Bucciarelli Ducci.

E' in corso, come si vede, un nuovo tentativo per superare la crisi. Ma con quali prospettive? Lo si può vedere rapidamente.

Il Presidente della Repubblica riprende nel pomeriggio le consultazioni

❶ Ieri la direzione della dc e quella del psdi si sono pronunciate per una ripresa delle trattative tra i partiti di centro-sinistra. Analoghi orientamenti erano emersi, ieri l'altro, dalla direzione del pri. E non diverse dovrebbero essere le decisioni che si apprestano a prendere i gruppi parlamentari e la direzione del psi.

❷ I repubblicani hanno già precisato di essere favorevoli a un reincarico a Moro. Fiducia in Moro è stata espressa anche dalla direzione della dc e da quella del psdi. I gruppi parlamentari dei due partiti dovrebbero quindi decidere di suggerire al Capo dello Stato la designazione del presidente del Consiglio incaricato. Pare fuori dubbio che i socialisti faranno propria questa impostazione.

❸ I partiti di centro-sinistra, dunque, sono concordi per quanto riguarda la formula e l'uomo. Ma non diverso, come si era la situazione della fine della settimana scorsa, quando, nonostante l'accordo sulla formula e sull'uomo, i quattro partiti arrivarono alla rottura, costringendo Moro a rinunciare al tentativo di formare il nuovo governo. Lo scoglio contro cui andarono a cozzare le trattative — con i disastrosi risultati che tutti conoscono — fu quello della partecipazione di Scelba al governo. Nel corso delle trattative bisognerà accertare se questo scoglio esiste ancora

❹ La direzione della dc, ieri, ha suggerito che la soluzione del «problema Scelba» sia affidata al presidente del Consiglio, al quale, si è ricordato nel documento approvato alla fine della riunione, la Costituzione affida il compito e la responsabilità per la scelta dei ministri. Toccherebbe dunque a Moro, se egli verrà designato (e se accetterà l'incarico) di valutare se l'ingresso di Scelba è politicamente compatibile, e no, con il rilancio del centro-sinistra cui si vuole arrivare. Sempre alla direzione della dc, il ministro Colombo ha fatto presente che il problema deve essere affrontato senza «veti» (da parte evidentemente dei due partiti socialisti e del pri) e senza «imposizioni» (da parte della dc). Si tratta, dunque, anzitutto di sdrammatizzare politicamente il caso di Scelba. E poi di affidarlo allo spirito di moderazione e all'abilità politica di Moro.

Non si può neppure dire se su questa via (tutto considerato ancora piuttosto vaga) si potrà arrivare a una soluzione. Il risultato della discussione tra i parlamentari della dc e del psi potrà arricchire il quadro delle prospettive. Comunque già ora si può notare un minore irrigidimento nella posizione della dc. Ed è questo un elemento che, anche tra socialisti, socialdemocratici e repubblicani, riporta una sia pur moderata speranza in una soluzione positiva e non troppo lontana della crisi. L'«Avanti!» di stamane notava, nel titolo dedicato al resoconto della riunione della direzione dc: «*Mandato più ampio per il presidente incaricato*». E in questa affermazione è parso a molti che ci sia, implicito, un giudizio non negativo.

Come si è detto si tratta ora di acquisire nuovi elementi, che potranno venire dalle riunioni dei gruppi della dc e del psi, dalla direzione socialista e dalle stesse consultazioni presidenziali. Intanto è da notare un altro fatto interessante. Mentre si è alla vigilia di un nuovo incarico e, probabilmente, della ripresa delle trattative tra i quattro partiti di centro-sinistra, la polemica si riduce e sembra addirittura destinata a subire una battuta di arresto. Questa è probabilmente una manifestazione di buona volontà, il segno della disposizione dei quattro partiti del centro-sinistra a impegnarsi seriamente per risolvere la crisi.

Le consultazioni presidenziali, che hanno inizio, come si è già detto, nel tardo pomeriggio di oggi, continuano domani e si concludono venerdì sera. Nello studio di Saragat si succederanno gli ex presidenti del Consiglio, gli ex presidenti delle assemblee legislative, i presidenti dei gruppi parlamentari e infine di nuovo i presidenti dei due rami del Parlamento. Se vi saranno indicazioni chiare da parte della maggioranza, come non si esclude possa avvenire, il Capo dello Stato potrà già annunciare le sue decisioni nella tarda serata di venerdì o, più probabilmente, nella giornata di sabato. Nella giornata di sabato dovrebbero averesi i primi contatti del presidente designato con i rappresentanti dei partiti

Mentre i partiti decidono, e mentre il Capo dello Stato si appresta a prendere nota di queste decisioni in vista della sua scelta per l'incarico, si registrano interventi per la soluzione della crisi da organizzazioni che non partecipano direttamente all'attività politica. Domenica scorsa si pronunciò con un documento il Consiglio nazionale delle Acli (per la formazione di un nuovo governo di centro-sinistra, contro il prevalere delle questioni personali e di corrente nelle trattative, contro le unanimità fittizie nella dc).

Mario Pinzauti

Quotazioni nelle Borse

Mercato meglio intonato su fondo resistente

A TORINO — L'apertura avviene decisamente il tenta di sostenutezza già affacciato nel dopoborsa di ieri. Le solite voci di punta, in particolare Fiat, Olivetti, Assicurazioni Generali, Viscosa, ricevono una larga attenzione di compero. Esaurita la fase iniziale molto vivace il mercato ripiega su un assestamento più calmo, entro un ambito di oscillazioni piuttosto limitate.

Anche la chiusura è caratterizzata da una tendenza nuovamente riflessiva rispetto all'impostazione iniziale, ma le basi di fondo del mercato sono ancora orientate a una buona stabilità. I prezzi di listino sono in genere superiori alle quotazioni di ieri.

Titoli di Stato e obbligazioni scarsamente trattati

A MILANO — La Borsa ha iniziato la riunione con intonazione di fondo fermissima, ampliando in molti casi, sensibilmente, i ricuperi della vigilia. La migliorata evoluzione della crisi politica, naturalmente, ha contribuito a rafforzare la fermezza del mercato

In particolare le Generali e le Ania beneficiavano di una larga corrente di denaro toccando rispettivamente i livelli massimi di 189.850 e di 1850. Anche le Fiat si riportavano ben presto a 2100 e le Montecatini a 1850, seguite dagli altri titoli primari. La chiusura registrava tuttavia livelli più calmi, ma sempre superiori in molti casi ai corsi della vigilia.

Sempre equilibrato e molto attivo il comparto dei redditi fissi.

Ecco le quotazioni odierne:

Mediobanca 76.190; Bastogi 2325; Finelettrica 1389; Finmare 440; Finsider 322; Gim 4083; Invest 3320; La Centrale 10.150; Sviluppo 2560; Ass. Generali 107.150; Fond. Incendio 10.330; Assic. Italiana 91.000; Ras 44.850; Toro 7410; Toro priv. 6665; Safep 131; Mittel 2215.

Ferr. N. Ord. 1250.

Chatillon 6890; Cantoni 17 mila 100; Olcese 816; Cucirini C.C. 7500; De Angelis 3000; Cascami Seta 5890; Gavardo 1731; Lanificio Rossi 3260; Linif. e Canap. 900; Rossari e Varzi 22.000; Rotondi 28.100; Tosi 2550; Snia Viscosa ord. 4655; Snia Viscosa priv. 3470; Marzotto 9230; Un. Manifatture 32.000; Fisac 320.

Dalmine 1843; Italsider 1155; Metalli 4200; Monte Amiata 55.001; Montecatini 1868; Monteponi 800; Siele 8750.

Fiat 2884; Fiat privileg. 2850; Falck 1498; Trafilerie 816; Olivetti pr. 3885; Westinghouse 1055; Nebiolo 762.

Cidi 2045; Esercizi Sardi 1755; Emiliane 2854; Magneti Marelli 1408,50; Ercole Marelli 786; Orobia 2473; Sgeo 1831; Sip 2810; Meridionale Elettrica 2534; Sasi 2810; Tecnomasio 1715; Mondadori 3180; Edison 2850; Terni 648,50.

Dist. Italiane 3715; Eridania 3236; Romana Zuccheri 225; Motta 15.300.

Anic 1798; Italgas 1932; Liquigas 230; Mira Lanza 40.900; Fibigas 99,87; Pubblicazioni 1774; Ind. Industriali 3176; Safta 3020; Carlo Erba 8100.

Aeden 3306; Beni Stabili 3500; Immobiliare 559,50; Risanamento 6145; Sifos Genova 3840.

Cartiere Burgo 16.750; Ciga 4305; Eliseli 4798; Italcementi 16.350; Cementir 5290; La Rinascente 587; Pirelli S.p.A. 3784; Pirelli e C. 4400; Candotto 715; Ceramiche Pozzi 270; Ledoga ord. 3901; Ledoga priv. 1130.

A GENOVA — Impostata su un'apertura lieve al rialzo, la rivalone ha poi ridimensionato la tendenza iniziale, pur conservando un sostanziale equilibrio negli scambi. Al listino pertanto vengono iscritti i prezzi ultimi della giornata, con un bilancio finale che va a ricalcare i livelli della vigilia.

Alcuni prezzi: Centrale 10.080; Generali 107.050; Ras 44.500; Meridionali 2325; Nai 3940; Viscosa ordinarie 4650; Viscosa privilegiate 5490; Finsider 329; Catini 1980; Italsider 1153; Fiat ordinarie 2683; Fiat privilegiate 2826; Sip 2810; Edison 2870.

A FIRENZE — Sullo slancio del denaro del pomeriggio di ieri, il mercato azionario ha aperto su basi assai sostenute; però verso il listino alcuni realizzi hanno fatto retrocedere i corsi su basi più calme.

A TORINO

VALORI DI STATO			OBBLIG. CONVERTIBILI		
Ricostruz. 5%	104 —	103 70	Finelettr. 5%	98 70	99 20
» 1968	101 90	101 60	Ass. Gen. 5%	171 —	171 —
Ricostruz. 5%	99 55	99 55	Imm. Ital. 5%	216 50	216 50
» 1967	99 45	99 45			
Ricostruz. 5%	98 30	98 25			
» 1968	98 20	98 15			
Ricostruz. 5%	98 60	98 30			
» 1968	97 60	97 60			
Ass. Trieste 5%	98 10	98 10			
B.I.R. 5% 1952	97 95	97 95			
» 1954	100 70	100 75			
» 1957	101 95	101 90			
» 1958	101 85	101 90			
» 1959	102 10	102 20			
» 1961	102 —	102 —			
» 1963	102 20	102 —			
» 1964	102 05	102 05			
B.I.I. 5% 1956	100 75	100 77			
OBBLIGAZIONI			**COMUNICAZIONI**		
Edis. 6%	99 95	99 70	Tel. Mediter.	1470	1500
» Compag. 6%	99 70	99 70	A.T.I.	2950	2950
» 1961 5%	99 50	99 50	Turbo Med.	23	21
» 1962 5%	99 70	99 70	Ital	2600	2590
» 1963 5%	99 85	99 85			
» 1964 5%	99 20	99 40	**METALMECCANICI**		
» 1965 5%	99 —	99 10	Ilap	2660	2675
Fiat 5% 1955	99 50	99 30	Fiat privileg.	2020	2035
» 1957 5%	99 40	99 40	Nebiolo	759	760
» 1958 5%	96 —	96 —	Necchi	1295	1275
» 1959 5%	95 50	95 50	Olivetti	1140	1153
» 1960 5%	95 20	95 30	Westinghouse	940	950
» 1961 5%	94 10	94 —	Ferraris	440	440
» 1962 5%	94 05	93 975	Italcosa	16500	16450
» 1963 5%	100 20	100 —	Ceramiche por.	3500	3675
» 1964 5%	99 80	99 90	Ceramiche Ri.	642	650
Fiat 6% 1946	115 —	115 —	Ceramiche Ri. priv.	795	786
» 5,50% 1952	94 50	94 50	Ceramiche Ri.	1080	1120
» 5,50% 1953	98 20	98 20	**TESSILI**		
» 5,50% 1954	98 25	98 25	Bonaiti	5400	5100
» 5,50% 1955	94 25	94 10	Cantoni	6695	6680
» 5,50% 1956	96 40	96 40	Cotonificio	3470	3490
» 5,50% 1957	—	—	Linificio	5920	5975
» 5,50% 1958	—	—	Rossari	330	330
» 5,50% 1959	—	—	**CHIMICA**		
» 5,50% 1960	95 50	95 50	Caffaro	1333	1320
» 5,50% 1961	92 70	92 80	Montecatini	1705	1250
» 5,50% 1962	96 60	96 60	Montecatini risp.	5500	5300
» 5,50% 1963	91 50	91 50	Rhodiatoce	41100	40850
» 5,50% 1964	—	—	Rhodiatoce risp.	5950	—
» 6% 1965	92 —	92 —	Saffa	1762	1775
» 6% 1966	96 50	96 50	Snia Viscosa	1785	1780
» 6% 1967	96 80	96 35	Snia Viscosa risp.	1855	1859
» 6% 1968	96 80	96 85	Vetrocoke	2240	2250
» 6% 1969	90 60	90 40	Vetrocoke risp.	98	99 50
» 6% 1970	94 20	94 20	Viscosa	1180	1150
» 6% 1971	97 10	97 10	S.A.I.E.M.	4090	4050
» 6% 1972	96 70	96 70	**MINERARI**		
» 6% 1973	96 65	96 95	Montecatini	820	818
Ind. Fondiaria 6%	99 50	99 —	Monte Amiata	18500	18500
» 6% 1967	98 10	98 10	M. Amiata	12900	12900
» 6% 1968	97 50	97 50	**ALIMENTARI**		
» 6% 1969	97 80	97 80	Fond. Zucchero	326	320
» 6% 1970	93 25	93 25	Unicol	90	90
» 6% 1971	93 —	93 —	Unicol-Unipa	231	230
» 6% 1972	92 80	92 80	Unicolonie	3190	3193
» 6% 1973	95 60	95 50	Buitoni	14950	13350
» 6% 1974	93 —	93 —	Unicol 6%	99 —	99 —
» 6% 1975	93 —	93 —	» 6%	98 —	98 —
» 6% 1976	96 60	96 60	» 6%	99 60	99 60
» 6% 1977	99 50	99 50	» 6%	92 80	92 80
» 6% 1978	99 80	99 80	» 6%	92 20	92 20
» 6% 1979	—	—	» 6%	98 50	98 50
» 6% 1980	99 90	99 90	» 6%	89 50	89 50
» 6% 1981	95 75	95 80	» 6%	99 80	99 80
» 6% 1982	92 20	92 30	» 6%	98 —	98 —
» 6% 1983	99 20	99 20	» 6%	99 60	99 60
» 6% 1984	92 40	92 50	» 6%	92 80	92 80
» 6% 1985	93 30	93 30	» 6%	92 20	92 20
» 6% 1986	97 15	97 15	» 6%	98 50	98 50
» 6% 1987	98 —	98 —	» 6%	89 50	89 50
» 6% 1988	99 60	99 60	» 6%	99 80	99 80
» 6% 1989	92 80	92 80	» 6%	99 90	99 90
» 6% 1990	92 20	92 20	» 6%	92 40	92 40
» 6% 1991	98 50	98 50	» 6%	98 90	98 90
» 6% 1992	89 50	89 50	» 6%	105 —	105 —
» 6% 1993	99 80	99 80	» 6%	110 —	110 —
» 6% 1994	99 90	99 90	**IMMOBILIARI**		
» 6% 1995	92 90	92 90	Beni Stabili	3480	3480
» 6% 1996	92 40	92 40	Sifos	3850	3850
» 6% 1997	98 90	98 90	Risanamento Napoli	6150	6150
» 6% 1998	105 —	105 —	Risanam. Roma	561	561
» 6% 1999	110 —	110 —	Edilnord	18500	18500
C. Fiorio 1.10 (26)	91 50	91 —	Ipros	137 50	137 50
C. Fiorio 1.10 (27)	88 —	87 —	**DIVERSI**		
Montecatini 3,50	92 90	92 50	Saiag	5000	5600
Montecatini 5%	92 40	92 —	Acqua Pia Antica	980	980
Pirelli 5%	97 25	97 25	Cond. Acqua Roma	700	710
Pirelli Soc. 5%	93 65	93 65	Ass. Ostiam. Gas	1200	1200
Rinascente 5%	95 —	95 —	Cementir Italiana	1810	1380
» 5,50% 1961	88 80	88 80	Cementir Roma	16790	16500
Snia Visc. 5%	90 25	90 25	Immob. Roma	13700	13700
» 5,50% 1961	99 50	99 50	Ligure	4950	4800
Unione Immob. 5%	100 —	100 —	Pacchi	3810	3820
» 6% 1961	93 —	93 —	Farmitalia Carlo Erba	299	274
» 6% 1962	92 50	92 50	Farmitalia	575	586
» 6% 1963	92 50	92 50	» (nuova)	295	309
» 6% 1964	92 10	92 10	Ing. Bpd	1440	1440

PASTIGLIE
Leone
TORINO
CARAMELLE
ed ora...
con ottimo cioccolato
ottime uova pasquali

Dopo la caduta del B-52 con ordigni nucleari in Spagna

La psicosi della «bomba» nella regione di Almeria

L'incrociatore lanciamissili americano «Boston» partecipa alla ricerca della bomba nucleare (Tel. «Ansa»)

Severissime misure adottate dalle autorità per impedire il diffondersi di voci tendenziose - Gli americani smentiscono che nella zona si sia verificato un aumento della radioattività - Ma scrupolosi controlli sarebbero in corso sui prodotti ortofrutticoli delle campagne intorno a Palomares

THE SUN

Denmark free

H-BOMB DEATH SHOWER

Bomber Hunt

U.S. fears

CEMETERY SCANDAL

TWO EMPTY GRAVES

Gli allarmanti titoli pubblicati ieri da un quotidiano australiano a Sydney. Essi dicono: «Migliaia di persone in fuga. Piovono radiazioni mortali in seguito allo scoppio del detonatore di una bomba H». Le autorità americane hanno smentito energicamente queste informazioni e quella spagnola hanno deplorato la campagna a base di esagerazioni condotta da certa stampa estera. Nella foto a destra, il generale d'aviazione spagnolo Arturo Montel Toucat che coordina le ricerche della bomba H scomparsa il mese scorso (Tel.)

Nostro servizio particolare

Palomares, mercoledì sera.

Nella zona in cui il bombardiere nucleare americano B-52 è precipitato lo scorso gennaio, le misure di sicurezza, già severissime, sono state ulteriormente inasprite nelle ultime ore. Secondo fonti vicine al governo madrileno ciò sarebbe stato richiesto dalle autorità americane «oltremodo risentite per le invenzioni e le notizie tendenziose diffuse da agenzie e organi di stampa internazionali».

Un portavoce del Ministero spagnolo delle Informazioni e del Turismo ha reso noto che una vasta zona della provincia di Almeria è ora «vietata a chiunque non sia munito di uno speciale lasciapassare». Dal canto loro fonti americane hanno smentito che le misure di sicurezza, tra cui l'apposizione di centinaia di bandiere rosse e di cartelli di avvertimento, siano state attuate perchè nella zona si sarebbe registrato un sensibile aumento della radioattività.

Sta peraltro di fatto che squadre di specialisti americani sono giunte a rinforzare quelle che si trovano già sul posto, ed adibite al controllo della radioattività con particolare riguardo ai prodotti della terra. Centinaia di tonnellate di pomodori, cocomeri di frutta sono andati a male e stanno per guastarsi sulle piante e nei magazzini perchè i tecnici intendono accertare di là da ogni dubbio che non siano contaminati.

Quanto alle operazioni in mare è stato smentito che il sottomarino tascabile «Alvin» sia già entrato in funzione nel quadro delle ricerche dell'ordigno nucleare da venticinque megatoni che risulta «mancante all'appello». Il piccolo sommergibile è in fase di approntamento (montaggio e prove) alla base americana di sommergibili «Polaris» a Rota, sulla costa atlantica della Spagna, e da lì dovrà essere portato sulla costa della provincia di Almeria. E' stato anzi precisato che l'«Alvin» sarà portato in zona a bordo di un bacino galleggiante per mezzi da sbarco, il Plymouth Rock che ha trasportato dall'America l'altro mezzo subacqueo «Aluminaut».

Quel che è certo è che continuano in mare le ricerche della bomba H scomparsa, dato che non è ancora sicuro al cento per cento che essa sia già stata localizzata. A questo proposito esperti della Marina americana hanno sottolineato che il «Sonar» non è in grado di stabilire la specie degli oggetti di cui rivela la presenza sul fondo del mare, mentre i sommozzatori non sono stretti a completare con le osservazioni dirette le indicazioni fornite dall'apparecchio.

Il «Sonar» impiegato nelle ricerche è stato costruito da una grande società americana che ha mandato una squadra di propri specialisti per impiegare l'apparecchio, di tipo recentissimo e non ancora adottato dalla Marina degli Stati Uniti.

Secondo fonti attendibili, insomma, sarebbe stata soltanto identificata la zona dove quasi certamente l'ordigno manovrato giace sul fondo del mare, ma non il punto esatto, come ieri era stato detto.

u. p.

ACQUISTARE A RATE VI AIUTERA' A GODERE UNA VITA MIGLIORE SENZA PREOCCUPAZIONI

FONOVALIGIE

	A RATE	
	Alla consegna	Al mese
GELOSO G 294 V.	L. 2.000	L. 2.000
PHILIPS AG/9138 trans	L. 3.300	L. 2.000
GEMCO CONVAIR B Stereo	L. 5.000	L. 2.000

3R
Via XX Settembre 51 Tel. 510505
Via Tripoli 7 Tel. 196625
Via Montevideo 7 Tel. 361873
Cso A. De Gasperi 47 Tel. 584779
Via Duchessa Jolanda 9 Tel. 767746

CRONACA CITTADINA

Il pagamento scade domani, ma si può ancora rimediare

Migliaia di cittadini colpiti dalle imposte per uno sbaglio

Sono i proprietari degli alloggi che godono di esenzione venticinquennale: il beneficio registrato nel vecchio catasto non è stato trascritto nel nuovo - Come ottenere la sospensione del tributo

Migliaia di cittadini torinesi rischiano di pagare ingiustamente l'imposta sui fabbricati; ciò dipende da errori nella trascrizione dei dati dal vecchio al nuovo catasto. Domani scade il termine per il versamento della prima rata, molti contribuenti sono ancora in tempo per sottrarsi ad un'ingiusta tassazione.

Motivo delle numerose proteste che ci sono pervenute: gli uffici competenti non tengono conto del fatto che gli stabili di nuova costruzione godono di esenzione dalle tasse per ventiquattro anni. Una agevolazione fiscale che viene disposta per favorire la ricostruzione e lo sviluppo edilizio: questa agevolazione era segnata a fianco di ogni nuovo stabile registrato nel catasto.

Nel 1963 fu pubblicato il nuovo catasto edilizio urbano; nei registri — con qualche errore materiale — sono stati copiati i dati del vecchio. I contribuenti colpiti da nuova tassazione si possono suddividere in tre grandi gruppi:

● Nel primo, poco numeroso, sono compresi proprietari di vecchi immobili sfuggiti ai precedenti accertamenti o non compresi nel vecchio catasto; non possono godere dell'esenzione e sono giustamente colpiti.

● Nel secondo — più numeroso — sono coloro che non avanzarono domanda d'esenzione e non la corredarono di documentazione sufficiente; quando adempiranno a questi obblighi, saranno rimborsati delle somme versate.

● Il terzo gruppo è costituito da coloro che si lamentano a ragione. Sono proprietari che hanno acquistato l'immobile direttamente dalla società costruttrice. L'esenzione, nel vecchio catasto, era intestata a quest'ultima. Per errori materiali, nei nuovi registri non esiste traccia di esenzione a favore dei singoli appartamenti venduti: l'esattoria attende quindi il pagamento entro domani 10 febbraio.

Chi sulla cartella delle imposte trova la causale 23 (fabbricati privati) ed è invece sicuro che il suo appartamento rientra nella franchigia venticinquennale, può ottenere la sospensione del pagamento recandosi al III ufficio distrettuale delle imposte dirette (via Mercanti 17) con un breve motivato ricorso su carta bollata da 400 lire per la agravio. Il personale è stato rinforzato ed aiuta il contribuente anche nella compilazione; un'altra domanda in carta libera all'Intendenza di Finanza sospende poi la riscossione. Intanto all'ufficio delle imposte dirette si preparano la documentazione che attesti la legittimità del ricorso.

Più complicato è il caso di chi abbia già pagato l'ingiusta tassa. Dovrà attendere alcuni mesi per il rimborso; un aiuto potrà venirgli dal prossimo trasferimento del III ufficio nella più funzionale sede di corso Matteotti. Tutto si dovrebbe risolvere bene, ad eccezione di alcune centinaia di casi sfortunati. Se il proprietario ha acquistato una casa in contratto col piano regolatore o col regolamento comunale, non può godere dell'esenzione venticinquennale; sembra che questi episodi nel periodo dell'espansione edilizia siano stati molto numerosi.

Le rose bianche di Inge Scholl

La sorella dei giovani antinazisti uccisi a Monaco le ha recate al Campo della gloria e alla lapide degli ebrei sterminati - «Strappate l'abitudine dell'indifferenza prima che sia troppo tardi»

L'omaggio di Inge Scholl ai caduti partigiani

Inge Scholl, sorella di Hans e Sophie che fondarono il gruppo di resistenza antinazista «La rosa bianca», è in visita a Torino. Alta, sui 45 anni, lo sguardo affabile dietro gli occhiali, la signora Scholl ha voluto recare stamane al cimitero generale con un mazzo di rose bianche. L'accompagnavano un gruppo di torinesi ex deportati nei Lager hitleriani, vestiti con la tunica a righe, con la loro bandiera.

Sono intervenuti i consiglieri comunali Cresa e Malan. Inge Scholl ha deposto alcune rose ai piedi della lapide che ricorda gli ebrei uccisi ed altre al sacrario dei partigiani caduti. Si è raccolta per qualche minuto in silenzio, poi rivolgendosi al piccolo gruppo che la circondava ha fatto un brevissimo discorso in tedesco: «In uno dei manifesti della Rosa Bianca — ha detto — sta scritto: strappate l'abitudine dell'indifferenza prima che sia troppo tardi». Ha risposto il consigliere Cresa esprimendo l'adesione di tutti i democratici a quel concetto ammonitore.

La delegazione si è poi recata al tempio ebraico dov'erano ad attenderla il rabbino capo dott. Sierra. La signora Scholl ha sostato davanti alla lapide che ricorda i 6 milioni di ebrei massacrati. A mezzogiorno è stata ricevuta dal sindaco prof. Grosso in Municipio.

La signora Scholl è ripartita con un insegnante e undici di 5 figli. Ci ricorda il giorno in cui la Gestapo la portò via i fratelli nel febbraio del '43. Hans, 25 anni, e Sophie, 22, avevano lanciato dal volantini antinazisti da una finestra dell'Università di Monaco. Il biglietto se ne accorse, chiamò in polizia, furono chiuse le porte ed i ragazzi arrestati. «Per fare il processo in fretta — racconta la signora — giunse in aereo da Berlino il presidente del tribunale speciale Freisler». Nello stesso giorno — il 22 febbraio 1943 — i due fratelli furono processati e decapitati. Sophie, nel cortile della prigione, vide cadere la mannaia sul capo del fratello. Con essi morirono anche altri esponenti della «Rosa Bianca».

Da una settimana il marito la cerca disperato e teme per la sua vita

Impazzita per un incidente al bimbo una giovane madre sparisce da casa

La sventurata si è convinta che il piccolo (otto anni) non guarisca più - Già altre volte aveva minacciato di uccidersi - Ha abbandonato improvvisamente tre figli: il minore ha soltanto diciotto mesi

Una giovane madre è scomparsa di casa, sconvolta da un incidente stradale accaduto ad uno dei tre figlioletti, è impazzita. Il marito la cerca affannosamente da una settimana e teme che si sia tolta la vita.

Giuseppina Borrillo, 29 anni, si era convinta che il piccolo Angelo, di 8 anni, ancora sofferente dei postumi delle ferite riportate un anno fa nell'investimento, non sarebbe più guarito. Più volte in passato ha minacciato di togliersi la vita, a nulla sono valse le affettuose attenzioni del marito che ha invano cercato di cancellare la sua ossessione.

La famiglia colpita dal dramma abita in via Monterosa 50. Giuseppina Borrillo, oltre ad Angelo, ha altri due figli: Francesca, di 7 anni, e Maria Libera, di 18 mesi. Il marito Giuseppe Zecilla, fino ad un mese fa, era impiegato in uno stabilimento della gomma, ma a causa di una riduzione di personale è stato licenziato. In breve tempo ha dato fondo ai suoi risparmi e questa nuova preoccupazione ha ulteriormente aggravato la difficile situazione familiare.

Pallido, disfatto dalla lunga veglia (per andare in giro in cerca della moglie, in questi giorni ha dormito poco), Giuseppe Zecilla è in preda alla disperazione: «Devo ritrovarla — ripete — Non possiamo stare senza di lei. Non voglio pensare che le sia accaduto qualcosa di male, ma ho tanta paura». Polizia e carabinieri fanno il possibile: fotografie della donna scomparsa sono state distribuite a tutte le pattuglie che perlustrano la città, ma finora di Giuseppina Borrillo non si è trovata nessuna traccia.

Il piccolo Angelo Zecilla era stato travolto da un'auto circa un anno fa, mentre rientrava a casa. Oltre a numerose ferite aveva riportato un grave trauma cranico. Rimase tra la vita e la morte per molti giorni e la madre non si staccò mai dal suo capezzale. All'annuncio che Angelo poteva tornare a casa, la disperazione della donna anziché attenuarsi, divenne un'ossessione.

«Non guarirà più — diceva —. E' finita». Il bimbo soffriva e soffre ancora dei postumi del trauma subito alla testa; la donna spiava ogni sua reazione nella convinzione che i medici, il marito le avessero mentito. Neanche il fatto che il bambino fosse tornato a scuola era riuscito a rasserenarla.

Andava ripetendo che non se la sentiva più di vivere, che voleva scomparire. Cominciò a soffrire di improvvise amnesie. Un mese fa una crisi l'ha colpita per strada: ha vagato per due giorni senza più ricordarsi chi era e dove abitava. Raccolta pietosamente da alcuni passanti quando era allo stremo delle forze, era stata ricoverata all'ospedale San Giovanni.

Alla vista del marito, che anche in quell'occasione aveva passato ore terribili, la povertà si era ripresa e per qualche giorno le sue condizioni erano migliorate. Purtroppo, nel pomeriggio di mercoledì, rientrando a casa dopo essere stata in cerca di un lavoro, Giuseppina Zecilla non ha più trovato la moglie. Dapprima non ha sospettato di nulla, ma a sera inoltrata ha capito che la donna non sarebbe più tornata.

Ora continua a girare la città nella sua disperata ricerca. Lo accompagnano Angela e Francesca. La piccola Maria Libera è rimasta affidata alle cure dei vicini.

Giuseppina Borrillo Zecilla, di 29 anni, con i tre figli

Il taccuino del lettore

◆ **Rotary Torino-Est:** stasera alle 20,15, riunione a Villa Sassi; parteciperà la vista ufficiale il governatore del 184° distretto dott. Luigi Bussi.

◆ **Unione Giuristi Cattolici:** oggi 9 alle 18,15 alla Camera di Commercio conferenza di mons. Giovanni Cattani sulla mutabilità storica ed immutabilità naturale e soprannaturale della struttura familiare.

◆ **Alla «Pro cultura Regina Margherita»** ha iniziato la sua attività il «Cine Club» per amatori del passo ridotto. Riunioni ogni mercoledì alle 21 in via Silvani 40.

◆ **All'Eurocentro** (p. M. Teresa 3) stasera alle 21 terza conferenza sul cecoslovacco Zdenek Mader sulla musica slava.

◆ **Per il Corso di Agricoltura** oggi alle 17 alla Camera di Commercio (v. Alfieri 15) il prof. Emanuele Battistelli parlerà su «La coltivazione dei poderi abbandonati».

◆ **Medici dentisti:** oggi, festa di Santa Apollonia, ha luogo la giornata stomatologica nazionale; in mattinata è stata celebrata una Messa in S. Lorenzo; alle 20,30 all'Hotel Suisse avrà luogo un simposio; il prof. Pairona parlerà della finalità della giornata.

◆ **Al Circolo della Resistenza** si è riunito ieri sera il consiglio direttivo, che ha eletto presidente il prof. Guido Quazza.

◆ **Università popolare:** stasera alle 21 in via Principe Amedeo 8, il prof. Muiese parlerà su «Cicerone e Cesare: due uomini, due caratteri nell'incrocio di due destini».

◆ **Centro di documentazione** (v. Magenta 12 bis): venerdì alle 21 il prof. Pierre Burney terrà una conversazione sulla morale tellhardiana dell'amore.

◆ **Goethe Institut:** in piazza S. Carlo 206 domenica alle 21,15 mons. J. Kunstmann parlerà in lingua tedesca sulle chiese barocche nella Germania meridionale.

Pronta la nuova sede della Pro Loco a S. Mauro

A San Mauro sono terminati i lavori di ammodernamento della sede della Pro Loco, in via Martiri della Libertà. Dal 15 febbraio la segreteria della Pro Loco rimarrà aperta.

TEMPERATURA DI OGGI

MASSIMA +7
MINIMA +5,2

Il bollettino meteorologico segnala inoltre: temperatura media (notturna): +5,4; ore 8: +6,1; umidità 83 %; pressione 735,1; coperto. Previsioni: Nuvolosità sereno. Temperatura a Caselle: massima +5,6; minima +1,2; ore 8: +3.

Formitrol
CHIUDE LA PORTA AI MICROBI

Breve rinvio del processo all'ex vice capo contabile

Imputato anche di falso ideologico il ragioniere che truffò il S. Giovanni

Si aggrava la posizione della sua amante: il P.M. ha prospettato una recidiva che scaturirebbe da un precedente penale - A loro volta i difensori intendono attaccare la costituzionalità del mandato di cattura contro il Gambetta

Il processo in corso davanti alla seconda sezione del Tribunale per l'ammanco di oltre 80 milioni alla cassa dell'ospedale San Giovanni sembrava destinato a concludersi rapidamente. Invece stamane si è improvvisamente arenato sugli scogli della procedura e non è escluso che debba venire sospeso per un supplemento di istruttoria o perchè la Corte Costituzionale si pronunci sulla regolarità di una fase dell'inchiesta.

Sul banco degli imputati è presente il rag. Vittorio Gambetta, che deve rispondere di peculato e truffa. Egli è in stato di arresto mentre l'amica Antonietta Maione viene giudicata a piede libero per risultanze. Sul banco degl'imputati si trova pure Quinto Turro, detenuto per altro motivo. In questa vicenda gli si muove l'addebito di favoreggiamento della Maione nel brave periodo in cui la donna rimase nascosta dopo lo scandalo del San Giovanni per sfuggire alle ricerche dei carabinieri.

La posizione delle altre tre persone pure accusate di favoreggiamento, l'ostetrica Maria Demario, la sua domestica Giuseppina Favignano e Camillo Cafaro, tutti a piede libero, sarà esaminata a parte.

Il rag. Gambetta, confermando le dichiarazioni rese in istruttoria, ha ammesso i fatti che gli vengono contestati, mentre la Maione ha cercato diversivi per dimostrare che l'ex-vice capo contabile dell'ospedale avrebbe agito per lui solo due o tre volte come componente della compagnia che spesso lei gli offriva.

Il Turro ha detto che nei giorni in cui la Maione fingeva di sottrarsi alla cattura egli non era a Torino, ma ad Imperia. Conosceva il Gambetta perchè, come contrabbandiere di tabacco, gli forniva la sigarette.

Esaurita anche l'inchiesta testimoniale avrebbe dovuto aprirsi la discussione con l'arringa del patrono di parte civile avv. Vittorio Giulio. Quindi toccava al p. m. dottor Toninelli pronunciare la sua requisitoria. Al contrario è stato lo stesso rappresentante della pubblica accusa a provocare l'incidente per cui ha dovuto rinviare la sua conclusioni.

Attraverso le dichiarazioni del rag. Gambetta e le deposizioni di due testi ed a proposito dell'alterazione di documenti, si è profilato un nuovo addebito di falso ideologico che il dott. Toninelli intende contestare all'imputato. La circostanza comporta una modifica del capo di imputazione iniziale e quindi i difensori del funzionario avvocati Romagnoli e Vigliano Campi hanno fatto istanza per un differimento al pomeriggio. Ciò allo scopo di consultarsi con il loro cliente, avere il tempo di approfondire la questione e raccogliere gli elementi da opporre al nuovo addebito mosso oggi per la prima volta all'imputato.

Anche nei confronti della Maione il P. M. ha prospettato un elemento che ne aggraverebbe la posizione. Si tratta di una recidiva che scaturirebbe da un precedente penale. I suoi difensori avvocati De Marchi e Badellino hanno pure fatto istanza di rinvio del processo motivando la richiesta in base alla procedura penale che favorisce l'imputato nel caso in cui viene a mutare il contenuto del capo di accusa.

Sono quindi che dovranno essere risolti nel pomeriggio dal Tribunale (pres. Gulini, cons. Armigliaro), insieme al complesso problema che i quattro penalisti unitamente al collega Angelucci intendono proporre circa la costituzionalità di un mandato di cattura emesso contro il Gambetta, in forza del quale egli si trova detenuto.

Era stato arrestato il 16 settembre 1964 mentre il giudice istruttore dott. Barbaro svolgeva la sua inchiesta sulla scorta delle indagini condotte dal nucleo di polizia giudiziaria presso la Procura della Repubblica.

Alla fine del settembre scorso e cioè dopo essere rimasto circa un anno alle «Nuove», fu dimesso essendo scaduti i termini della detenzione preventiva. Una quindicina di giorni dopo e precisamente il 15 ottobre, all'atto del deposito in cancelleria della sentenza di rinvio a giudizio, il dott. Barbaro ordinò ai carabinieri di rinchiuderlo nuovamente in carcere.

Affermano ora i difensori che questo procedimento è irregolare e irrituale; nell'udienza pomeridiana insisteranno perchè tutto l'incarto del processo venga inviato alla Corte Costituzionale, lasciando al superiore organo della Magistratura romana di pronunciarsi in merito alla interessante questione giuridica.

Il rag. Gambetta, Quinto Turro e Antonietta Maione ai quali si deve il processo

Camionista vince 8 milioni

Con 450 lire ha azzeccato uno dei quattro «12» dell'Enalotto - E' un siciliano immigrato a Venaria da dieci anni, sposato e con un bimbo - Potrà risolvere il problema che l'assillava: l'alloggio

Uno dei vincitori dell'ultimo concorso dell'Enalotto è uscito dall'anonimo: è il camionista Vincenzo Cicero, un siciliano di 35 anni immigrato nel 1956 a Venaria.

Stamattina alla direzione regionale dell'Enalotto si è presentato un uomo in blocco da lavoro: giubbotto nero di pelle, pantaloni di panno pesante, guantoni per la guida. Era il camionista Cicero che, dopo aver tenuto il segreto per quasi quattro giorni, si era deciso a farsi vivo. Sperava di incassare un anticipo sui 7 milioni 700 mila lire guadagnati, ma dovrà attendere ancora una settimana il mandato della direzione generale di Roma alla filiale torinese del Banco di Sicilia.

Vincenzo Cicero non vedeva l'ora di realizzare un sogno che accarezzava da tempo. E' un uomo coi piedi piantati per terra; sposato da cinque anni, ha un bambino di tre e mezzo e col suo lavoro è riuscito ad acquistare un alloggio in via Amati 34. «Non mi piacciono le rate — dice — perciò non sono riuscito ad arredarlo. Abbiamo potuto pagarci solo il mobilio indispensabile, a forza di sacrifici contavamo di comprare il resto nei prossimi due anni».

Venerdì Vincenzo Cicero entra nella ricevitoria di Maria Varetto in via Lessona 2 di Venaria, gioca una schedina scatupia da 450 lire, alla sera sa di aver vinto e da allora comincia a sperare di poter accorciare i tempi di realizzazione del suo piano. C'è un «12» a Torino, giocato in via San Massimo 4; forse le quote saranno popolari. Invece in tutta Italia i massimi vincitori sono soltanto quattro, che si dividono i 33 milioni del monte-premi.

Il capo famiglia non vuole pubblicità. Aspetta che svanisca il ricordo della vincita e soltanto stamane si reca agli uffici di corso Re Umberto. D'altra parte è sempre stato impegnato col suo lavoro di autista presso un deposito di carta da macero della Madonna di Campagna. Alle 16,30 gli dicono che ha un'ora libera. «Devo fare una commissione» dice al principale e si allontana sulla sua Vespa. Torna con la ricevuta dell'Enalotto in tasca, pensa che un poche ore non potrà astenersi alla rituale bevuta tra compagni di lavoro.

Vincenzo Cicero non voleva dire che aveva vinto

Il 23, 24 e 25 marzo si ripeteranno le elezioni all'Università

Nei giorni 23, 24 e 25 marzo saranno ripetute le elezioni per il rinnovo dell'Interfacoltà; così ha deciso l'assemblea dei Capi in ottemperanza alle disposizioni del collegio dei probiviri; essi, il 15 gennaio, avevano annullato le elezioni di dicembre. Presidente della commissione elettorale è stato confermato Gian Carlo Chevallard.

Ciclomotore lo urta: cade ed è morente

Alle 7,30 in corso Principe Eugenio - Il pensionato ferito è ricoverato al Maria Vittoria

Alle 7,30 di stamane, nei pressi di piazza Statuto, un pensionato è stato urtato da un ciclomotore mentre attraversava la strada. Si trova in fin di vita all'ospedale Maria Vittoria.

E' Libero De Orsola, 65 anni, corso Lecce 90. Ha riportato la frattura della base cranica, la commozione cerebrale e grave stato di choc. I medici disperano di salvarlo.

L'incidente è avvenuto alle 7,30 in corso Principe Eugenio. All'altezza di via San Domenico il De Orsola ha cercato di attraversare senza accorgersi che sopraggiungeva un ciclomotore guidato da Francesco Baldarola, piazza Rebaudengo 31, che si recava al lavoro.

L'urto non è stato violento: il Baldarola non si è fatto nulla. Ma Libero De Orsola ha perso l'equilibrio ed è caduto sull'asfalto picchiando malamente la testa.

* Un macellaio stamattina alle 8, mentre si apprestava ad aprire il suo negozio, è stato colto da malore. Si chiama Candido Mignone, 55 anni, via Frejus 52.

Soccorso dai familiari, non un'ambulanza è stato trasportato al Maria Vittoria. Purtroppo è morto prima che i medici potessero intervenire. Probabilmente è stato stroncato da infarto cardiaco.

I medici ospedalieri sospendono lo sciopero

I medici ospedalieri hanno sospeso il nuovo sciopero già indetto per domani. La decisione è stata presa in seguito ad una iniziativa del prefetto dott. Caso che aveva convocato stamane i rappresentanti sindacali della categoria ed i dirigenti della Cassa mutua cobbligati diretti.

Nel colloquio è stato assicurato ai medici da la Mutua Cassa provvederà a partire dal 1° marzo prossimo ad estro il mese a corrispondere i compensi fissi arretrati relativi a tutto l'anno scorso. L'unione sindacale è stata sospesa la lotta a questa assicurazione.

Morto un operaio travolto da un'auto

L'operaio Amelio Secco, di 53 anni, abitante in via Cesare Balbo 5, è deceduto al Mauriziano in seguito alle ferite riportate in un incidente stradale.

La mattina del primo febbraio, mentre attraversava corso Unione Sovietica all'altezza di piazza San Gabriele da Garlasco, era stato investito da una «Giulia Ariander, guidata da Maria Elena Faia, domiciliata in corso Cosimo 9, che procedeva in direzione del centro.

Aveva riportato la frattura della base cranica ed ogni cura dei medici per strapparlo alla morte è stata vana.

Scavalcato il muretto svaligiano l'officina

Scavalcato il muro di cinta e forzata una porta, i ladri sono entrati poi nello stabilimento elettrogalvanico Sciaverano, in via Vandalino 32.

Dall'ufficio hanno rubato una calcolatrice, dal magazzino 650 chili di rame elettrolitico e un trapano elettrico, il tutto per un milione e 200 mila lire.

TRIBUNALE DI TORINO
FALLIMENTO
di MERCERIE - ABBIGLIAMENTO
Le merci sono vendute nei locali stessi di VIA BAVA 2 angolo piazza Vittorio Veneto a prezzi di perizia

CAMICIE cotone e terital	da L.	950
PIGIAMA uomo - donna	» »	1.750
VESTAGLIE nylon	» »	1.750
MAGLIE purissima lana	» »	450
SERVIZIO per 6 misto lino	» »	950
CALZE donna prima scelta	» »	145
VESTITI e completi	» »	6.000
LENZUOLA 1 piazza cotone e misto lino	» »	750
LENZUOLA 2 piazze cotone e misto lino	» »	1.250
TERITAL Rhodiatoce scala oro	» »	350

CEDESI NEGOZIO CON O SENZA MERCE A PREZZO DI PERIZIA

a torino
dal 18 al 21 febbraio
22ª samia
salone mercato della confezione in tessuto, della maglieria e dell'abbigliamento intimo
informazioni e inviti presso SAMIA torino • corso Agnelli 74 • tel. 68 34 37

Una donna matematica

«Dare i numeri», si dice volgarmente di chi esce in proposizioni assurde: ma c'è chi i numeri non li dà, li tiene dentro, e non per questo è più savio.

Vengo dall'aver accompagnato all'ultima dimora zia Ottavia, l'ultima delle quattro sorelle di mio padre, e ho sott'occhio una scatola da scarpe che racchiude quel poco che rimane di lei: un libretto della Cassa di Risparmio, i ritratti ingialliti dei genitori, una scorta di taccuini tempestati di iniziali e di date come un parco della rimembranza, chiavi, un fascio di ricevute; e non lettere, non fiori secchi, non fermaglio o confetti o altro che attesti il paterico d'una lunga vita di nubile.

Lunga, dico, approssimativamente: giacché una noncuranza di sé fu sempre quella donna, che il suo trapasso, preannunciato da un colore sempre più giallino, da una macilenza sempre più scavata, si sarebbe compiuto con la modestia e la naturalezza con cui cade la foglia, se al momento di redigere l'atto di morte non fossero saltate fuori da due o tre «varianti» circa la data della sua nascita, tanto che gli impiegati municipali, giustamente scrupolosi in questa materia, collazionati gli atti e sentita la parrocchia (che dal canto suo crebbe confusione mettendo avanti una quarta data), devono aver finito, io penso, con l'accogliere una lezione congetturale e provvisoria.

In tal modo è per il momento riuscito a Ottavia di portarsi nella tomba quel numero-base sopra il quale edificò, vita durante, il suo sentimento matematico del mondo.

Sebbene non avesse studiato scienze positive e non avesse più abbaco di quanto basta a contare fino a cento (termine raramente ecceduto dalla vita umana), ella aveva passato la vita a supputare, e non già come in aria, ma gli anni addosso alle persone. La sua memoria, sviluppata dall'esercizio, non poteva però fare di meno dei taccuini, tanti erano i soggetti, anche poco conosciuti o sconosciuti affatto, cui raffinando nel vizio soleva tener dietro.

Alta, severa, pitagorica anche nell'aspetto (come nel silenzio che generalmente osservava e nell'uso di un vitto frugalissimo), ricordo che quand'eravamo piccoli ella scandiva i genetliaci nostri e della famiglia tutta con meravigliosa sicurezza, senza mai sgarrare d'un giorno, per quanto fossimo tanti. Causa ristrettezze non faceva quasi regali, nel suo caso quel che valeva era davvero il pensiero, il pensiero che splendeva grave nei suoi occhi quando con una mano ci porgeva un frutto o una caramella e con l'altra ci avvitava sul capo una carezza, dicendo forte: «e uno!», «e sette!», «e otto!», secondo la razza cui ognuno di noi apparteneva giusta.

Ma è offendere la sua memoria il soffermarsi su queste modeste prove di ragioneria domestica, che pur procuravano scosse galvaniche agli anziani di casa nostra, quando i dì lei inesorabili auguri rammentavano loro il dì di natale. Chi mai della famiglia si fosse presi per sempre nella sua tagliola, era quasi naturale: le sue rubili sono memoriose. Ma gli altri? i nati altri che non avendole dato nessuna confidenza, lungamente masticarono quei suoi auguri, incerti di che sapore avessero! «Caro, ricordi quella vecchia signorina, nonsocomechiamma, che abbiamo conosciuto in casa "?». «No di certo». «Bene, mi manda gli auguri». «Gentile».

Era bene che il mondo la prendesse così. E forse Ottavia avrà fatto molte signore anziane sulla portata della loro notorietà, giacché un punto debole, specie nelle donne, è come annullato da un altro punto debole. In realtà ella s'interessava del prossimo solo in quanto poteva cavarne un numero, e come riuscire a sperlo (lei che sulla stessa materia doveva poi mettere nell'implicci l'ufficio di Stato civile) appartiene a quella zona di misteriose faccende che, mentre le restano le gambe, sollevano tenerla a lungo fuori di esse. Ultimamente, stretto amicizia con una vicinante il cui sveva trovato che si calava cinque anni, e perciò s'era messa in grado di ricordarla, mandava fuori lei.

A quelle che indovinava più gelose e fintamente immemori della propria età, soleva inviare, insieme con poche righe, qualche fiore; e se non seguiva, come generalmente non seguiva, nessun ringraziamento, l'anno seguente i pochi fiori divenravano un mazzo, e questo, nei successivi, assumeva velleità di *corbeille*. Ma poiché sarebbe bastata la spesa dei francobolli a rovinarla, la gran massa come si rileva dai taccuini, niente sapeva di quella sua vocazione anagrafica, che per questa parte si esercitava come privato diletto e pura scienza dei numeri. Per suoi eccessi alla era come la Parca, che nessuno vede, ma c'è. Anche il traccia nel taccuini che se ella avesse potuto udire gli organi della stampa, molte dubbiezze circa l'età delle amici si sarebbero dissipate, e parecchie ridotte, grazie all'illuminato parere d'una semplice dilettante di cronologia.

Ma venendo al «verso» della medaglia, che interesse poteva ella mai avere nel tenere un così esatto conto (giacché non credo nel gli anni a nessuno) dell'età umane? Che cosa le doveva importare che la tal persona, la lei incontrata appena una volta, avesse compiuto i quarantott'anni e intaccato il quarantunovesimo?

Nella colombaia in cui abitava c'era una finestrella da cui soleva contemplare a lungo le case, gli alberi e la gente che passava. Ma più veramente credo guardasse passare il tempo (il suo tempo vuoto di zitella), la sola cosa che la interessava. E quantunque non fosse uscita di casa che in pochissime occasioni, doveva avere sviluppato il senso del viaggio, insieme con quello, che necessariamente lo rincalza, della compagnia. Che il minuto che si consuma per lei, si consumasse per tutti, era uno di quegli incontestabili veri che la coscienza umana accetta senza esame, pur trovandone conforto. A lei quel conforto s'era chiarito; e ne aveva preso avviamento in lui la sua credenza pitagorica che gli uomini e le cose tutte fossero numeri, ossia anni da computare. Questa per un'interpretazione benevola, quale è sempre da tentare. Figlia di Crono, gli aveva chiesto di reggere le briglie del carro, ci aveva preso gusto, non le mollava più.

Leo Pestelli

Quando l'età non è più ragione di innocenza

L'ultima gioventù inglese troppo libera e scatenata

Anche nella musica ricercano richiami fisici, erotici, ritmi quasi simbolici e l'isterismo per i divi cela aspetti malsani, forme di alienazione collettiva - Dissensi tra gli educatori: per alcuni la crisi della gioventù è meno grave di quanto si pensa; per altri rivela i sintomi di un popolo indebolito - I ragazzi dicono: «Il maggior ostacolo per noi è l'incomprensione degli adulti»

Dal nostro corrispondente

Londra, febbraio.

Hanno chiesto a Jean, una studentessa quindicenne, che cosa farebbe sapendo che le restano solo dodici ore di vita. Ha risposto: «Farei l'amore con il mio boy-friend». Deborah, sedici anni, commessa dei grandi magazzini, ha trascorso le ultime natalizie con un giovane in una baita di montagna, e si prepara a quella estiva con un altro in un campeggio al mare. James, un impiegato di banca diciassettenne, passa il sabato notte in casa di amici, dove il ballo e luci spente e si prendono sfrontatamente a pillole di anfetamina o purple heart. Edward, aspirante scrittore, convive con un gruppo di ragazzi e di ragazze, due delle quali gravide, un'altra reduce da un intervento. Essi sono quattro teen-agers uguali a tanti altri, operai e aristocratici, di buono o infelice famiglia, tipici di una nuova concezione di valori morali e sociali in cui ottimismo e verginità non hanno posto, e la promiscuità ha sostituito il rispetto altrui. Non tutta la gioventù inglese è come loro: lo è la cosiddetta «generazione fortunata», ricca e indipendente, sicura e arrogante, «baciata dal successo e ammalata di intrapresa nullità».

Ha scritto Edna O'Brien: «La generazione di James Joyce e di D. H. Lawrence si rivoltava all'arte, i giovani d'oggi si rivoltano al sesso o alla delinquenza spicciola». La libertà è diventata licenziosità, l'età non è più ragione d'innocenza ma d'esperienza precoce. La reticenza è scambiata per impotenza, la modestia per stupidità. «I giovani d'oggi — lamenta T. Vonne — si vantano delle loro gesta nel boudoir come un giorno si vantavano delle conquiste dell'impero». Il sesso è il surrogato della idealità: fine a se stesso, un termine di paragone e un metro di giudizio. Ai diari romantici e reticenti di ieri sono subentrati gli elenchi delle conquiste e degli appuntamenti. L'appetito ha soppiantato l'amore.

Solo nel sesso molti giovani inglesi sono in grado di esprimere se stessi. Nell'odierna Inghilterra ogni prodotto giovanile sembra avere una componente sessuale. La moda gioca sull'equivoco.

Un noto sarto londinese presenta la sua prima collezione per minori su uno sfondo «mascolino», enormi fotografie di «Mister Universo» seminudi; a Chelsea si scopre o sottolinea generosamente l'anatomia femminile con le stoffe, le forme e i colori più arditi; e in Carnaby Street si vendono ai ragazzi camicie ricamate e alle ragazze calzoni e giacche maschili attillati. La pop-music dei «capelloni» ha qualche cosa di sensuale e di epidermico: richiami fisici, erotici, ritmi quasi simbolici; e l'isterismo per i divi «musicali» cela aspetti malsani, forme di alienazione collettiva. Ha osservato un noto sociologo: «Al di fuori della moda e della musica troppi giovani non hanno più nulla da dire: e così ripetono sempre, in maniera diversa, ciò che hanno già detto.

Per essi e intorno ad essi si stanno creando un'industria ed un mondo chiusi, in cui l'età è l'unico titolo d'ammissione, e da cui si esce solo con dolore trasformati in adulti.

Il sesso ha occupato il vuoto lasciato dalla famiglia, dalla scuola, dalla chiesa. «Il maggior ostacolo che i teen-agers devono superare è l'incomprensione degli adulti» sostiene Andrea Neumen. «Vorrebbero che qualcuno stesse ad ascoltarli, ma nessuno è disposto a farlo. La loro ribellia nasconde tutto il bisogno di un consiglio, di una guida». «Siamo un popolo indebolito» scrive lo Scotsman «un esercito in disarmo corroso dall'apatia e dalla irresponsabilità sociale». Sui giovani inglesi ha maggiore autorità la televisione che il padre, e il telefono ha sostituito la mamma. Quei genitori che mostrano affetto e preoccupazione per i figli vengono giudicati «sorpassati e invadenti». L'istruzione, nata e impartita per secoli come uno strumento per la divisione delle classi, ha perso efficacia: «La generazione fortunata» non ne sente il bisogno, più che l'accento giusto oggi conta l'esperienza giusta. La sua mancanza si scoperta più tardi, nell'età dei rendiconto, nella maturità non voluta e non cercata. La Chiesa, umiliata dalla riforma e soffocata dall'empirismo, è impotente.

E' di moda discutere nei libri e sui giornali della crisi della gioventù. Per «l'ottimismo radiofonico» di alcuni educatori essa non esiste — o è meno grave di quello che si crede. Dora Lessing rivendica ai teen-agers un'onestà primordiale: «meglio vivere in un mondo di miti distrutti che di falsi miti», dice. Ma Encounter parla di una «mutilazione morale» della razza e l'Observer di un «mal sottile» dello stato del benessere. Questi giovani sono piante sterili, meccanismi, oggetti. Mi proclamito un ministro: «Dobbiamo restituire loro una fede e uno scopo, non possiamo prendere una vacanza dalla storia». Non esistono rimedi: non il lavoro, sempre meno individuale e sempre più meccanizzato, che riduce l'uomo a un numero; non la patria, svalorizzata dalla perdita di prestigio e di potenza; non l'avvenire, perché implica la coscienza del passar degli anni, dell'invecchiamento, della comunità, del proprio debito verso se stessi e gli altri, «Vivíamo alla giornata» dicono i teen-agers «perché nulla conta, tranne il presente».

La bombetta e l'ombrello, simboli di rigorismo formale e di convenzione, rappresentavano un tempo il giovane inglese all'estero. I capelli incolti e i cerotti sporchi, simboli di ribellione e di disordine interiore, lo rappresentano oggi. Le statistiche mediche rivelano allarmanti aumenti nelle malattie veneree, nelle nascite illegittime, nei matrimoni falliti, nel vandalismo e nella violenza sulle persone. Questo sbandamento sembra fare effetto anche sul tipo fisico dei minori: era alto, efebico, convenzionale, eguale a tutti gli altri; è adesso tozzo, rude, conformista e sempre identico, ma alla maniera opposta. Ha formato, all'interno della società, una classe nuova, regolata da ferree e spietate leggi, che determinerà non più la sua espulsione. Ha acquistato uno status, è «qualcuno». L'alto livello di sviluppo industriale gli consente di scegliere tra un impiego e un altro, abbordiani entrambi ma piuttosto redditizi. Ai genitori non necessita il suo aiuto. Perciò la sua è una classe «agiata e depravata» e il «bravo ragazzo» un anacronismo.

C'è stata in Inghilterra una rivolta dei giovani, portata dalla guerra e dai mutamenti sociali, ma la religione del senso l'ha soffocata. Era la rivolta delle buone intenzioni, contro l'ipocrisia, il conformismo, la ingiustizia, i medioevalismi di un paese democratico ma succubo delle tradizioni e del principio dell'autorità. Riprenderà probabilmente il giorno in cui minori e adulti si stancheranno della loro «vacanza della storia». Tocca però agli educatori «dell'ottimismo radiofonico» cominciare l'iniziativa.

Ennio Caretto

Il duca di Windsor assiste alla storia del suo regno

Il duca e la duchessa di Windsor prendono posto in un cinema parigino per assistere alla presentazione del film «Storia d'un re», che rievoca il periodo di 325 giorni in cui il duca regnò sull'Inghilterra col nome d'Edoardo VIII (Tel. «A. P.» a «Stampa Sera»)

Il romanziere dopodomani al "Venerdì letterari,,

Volponi: "Se un libro è difficile la colpa non è dello scrittore,,

L'autore della «Macchina mondiale» sostiene la necessità che il romanzo sia considerato soprattutto una lezione, uno stimolo intellettuale per il lettore - Dalla vita di fabbrica che conduce da dieci anni a Ivrea ha assorbito il gusto della ricerca scientifica, che applica anche alla letteratura

Breve incontro con Paolo Volponi dopodomani lo scrittore terrà una conferenza per i «Venerdì letterari» al teatro Carignano, e ieri è venuto da Ivrea a Torino per gli ultimi accordi. Volponi lavora alla Olivetti, nel settore dell'assistenza ai dipendenti. Da dieci anni svolge questa attività, ne è soddisfatto: la vita di provincia non gli sembra per nulla pesante, non lo fa sentire «tagliato fuori dal giro»; la fabbrica gli piace, e confessa di doverla molto. «Intanto — dice — mi ha abituato alla mentalità della ricerca. L'industria in cui lavoro è agile, viva, non teme la concorrenza sul piano internazionale, ama stare all'avanguardia nel suo settore. Proprio questo spirito di continua ricerca tecnologica del meglio, del funzionale, mi ha confortato nel mio lavoro di scrittore».

Sarebbe diverso se non fosse mai venuto ad Ivrea? Forse sì. Le sue origini sono, per parte materna, molto legate alla civiltà contadina dell'Italia centrale, la civiltà in cui è nato anche Anteo Crocioni, il contadino-filosofo della «Macchina mondiale», il romanzo che ha dato a Volponi il Premio Strega e la definitiva consacrazione nel mondo della lettera italiana. Parlare con lo scrittore è un po' parlare proprio con Anteo Crocioni: al fondo della conversazione si sente serpeggiare la scontentezza per un mondo — anche letterario — che troppo spesso rifiuta l'impegno, accetta il condizionamento della società circostante.

«Nella conferenza parlerò delle difficoltà del romanzo di nostri giorni. Può sembrare un tema ambizioso, ma quando lo feci con l'Act ero ancora sotto lo choc, e dicemmo pure l'irritazione, per certe critiche alla «Macchina mondiale». Alcuni critici avevano trovato il libro "difficile". Ma un libro non è mai difficile, è se lo è, lo è il livello del lettore, non è quello della scrittore, lo non credo — aggiunge — che un libro debba essere considerato alla stregua di un qualunque bene di consumo; non deve essere la occasione né consolazione. Deve costituire soprattutto una lezione, cioè il lettore deve imparare qualcosa, deve seguire l'autore nella sua indagine, che può essere di forma o di contenuto, ma che è sempre una ricerca, quindi un lavoro di approfondimento di idee, cioè il lavoro di ogni scienza esatta. Non esistono libri difficili, ma semplicemente libri brutti o belli».

Gli facciamo osservare che, tuttavia, «Ulisse» è un libro obiettivamente di difficile lettura. Ci risponde prontamente: «La colpa non è di Joyce, ma dei lettori; il suo romanzo è un capolavoro nel senso della ricerca di un linguaggio rivoluzionario, staccato dai vecchi schemi; perciò il lettore deve affrontarlo consapevole di questo. Non dobbiamo rassegnarci all'idea che il libro debba essere un oggetto che si prende fra le mani quando si guasta la televisione; dobbiamo raggiungere un punto di rilevazione culturale in cui il lettore, attraverso le pagine del libro, sia messo nella stessa condizione in cui si trova il romanziere, cioè una condizione di ansia e di certezza. Lo scrittore ha il vizio della grande libertà di ricerca in cui si trova lo scienziato, e il pubblico deve seguirlo in quest'avventura».

«Questa mia teoria del romanzo — gli facciamo notare ancora — non sembra condivisa da una buona parte degli scrittori contemporanei, per esempio dalla "scuola dello sguardo", in cui la ricerca è del tutto superficiale, nel senso delle immagini e delle semplici sensazioni».

«E infatti — risponde Volponi — la "scuola dello sguardo" non mi interessa. Se vogliamo darmi un filone di appartenenza, penso di essere vicino a scrittori come Dostojewski, Kafka, Vittorini, Faulkner, Bellow: scrittori cioè che stimolano il lettore a cercare insieme a loro determinati significati della vita, e non intendono soltanto sottoporgli racconti o descrizioni di fatti».

Gli domandiamo se sta scrivendo qualcosa, e che cosa.

«Sto lavorando a un romanzo che continuerà il discorso iniziato con "Memoriale" e proseguito con la "Macchina mondiale". Mentre nel primo romanzo si parlava della condizione dell'uomo-operaio nella fabbrica, e nel secondo era di scena il contadino che si sente oppresso in una civiltà arcaica e sogna l'evasione ottenuta con un fantastico disegno scientifico-morale, nel nuovo libro descriverò la vicenda di un giovane professore lombardo, appartenente a un più equilibrato ed evoluto mondo borghese provinciale, che si sposta nell'Italia centrale e poi ritorna al suo paese. Sarà il racconto delle sue esperienze, datate nell'Italia del 1948-'50».

Il romanzo sarà forse terminato, nella prima stesura, entro l'anno. Contemporaneamente Volponi scrive poesie (scrisse infatti come poeta, con «Il ramarro», che è del 1948, seguito da «L'antica moneta» e da «Le porte dell'Appennino») e pensa al rifacimento di un romanzo scritto vent'anni fa, durante la sua giovinezza trascorsa a Urbino, la città in cui è nato giusto quarantadue anni fa (il dì del sei febbraio), ha appena festeggiato il compleanno), dove ha studiato e si è laureato.

Urbino, città universitaria, serba ancora un'aura di straordinaria bellezza artistica e di fortissimo stimolo intellettuale in mezzo a una regione economicamente arretrata, sociologicamente legata alle abitudini della vita contadina. E' da questo mondo curiale che vengono a Volponi il ritmo che chiameremo biblico del suo linguaggio, certe caratteristiche del personaggio della «Macchina mondiale» che qualche volta lo fanno assomigliare a Giobbe oppresso da tutti i mali della Terra? «Forse c'è una ragione in quello che lei dice — osserva Volponi dopo un attimo di riflessione —; i contadini delle nostre parti sono ancora, o lo erano almeno al tempo in cui io ci abitavo, assuefatti a un solo tipo di lingua italiana, quella della Chiesa; può darsi che Anteo Crocioni parli in quel modo perché i contadini suoi simili dell'Umbria hanno imparato ad esprimersi ascoltando le letture del Vangelo, le prediche del parroco — l'unica autorità con cui per secoli hanno avuto i veri rapporti pubblici —, in stesure degli atti burocratici. Portando quel linguaggio nel libro ho inteso essere fedele al modo di esprimersi di quel mondo, che era fino a poco tempo fa un mondo chiuso e arcaico, e quindi in certo senso biblico».

Giuseppe Del Colle

OROSCOPO DI DOMANI

Previsioni astrali e previsioni generiche: Luna in Bilancia, trigono a Giove e Mercurio, quadrato con Venere. Sole in trigono a Giove. Contrasti femminili per chiacchiere e insinuazioni. Armatevi di pazienza e di cordialità per non guastare l'andamento delle cose. La calma e la sicurezza portano a risultati positivi. Tipi: Bilancia, Acquario e Gemelli.

Bilancia - Lavoro: affermatevi con energia; questo è il momento di battere il ferro per modellarlo come volete. Gli apprezzamenti siano intimi e non pesanti. *Vita affettiva:* ricambiate l'affetto e unitevi a chi merita la vostra stima. Accettate l'invito. *Salute:* stanchezza e poca volontà di reazione. Aria aperta e sana dieta gioveranno assai.

Acquario - Lavoro: siate moderati e riflettete prima di agire. Dovrete velare ogni cosa col silenzio. Fatevi cercare: questo è il miglior sistema per imporvi. *Vita affettiva:* una promessa verrà mano; dovrete così fronteggiare la situazione con le vostre stesse armi. Invito significativo. *Salute:* controllate meglio il fegato. Nell'insieme, però, ogni cosa sarà equilibrata e avrete energie sufficienti.

Gemelli - Lavoro: essere in questo periodo significa ottenere il successo. Nel campo degli interessi, diverse soddisfazioni verranno date da persone giovani collaboratrici. *Vita affettiva:* un'avventura sentimentale può farvi perdere tranquillità e salute, senza concreti vantaggi. *Salute:* possibilità di trovare medici e cure capaci di ridonarvi la giovinezza.

Messaggio celeste per i tipi nati sotto l'Ariete: ogni eccentricità sarà un rischio che è bene non provare. Ispirazioni che conducono al bene. Vanità che porta buona speranza. Toro: accettate quello che vi offriranno; in seguito potrete ricuperare di più. Invito lusinghiero. Cancro: sarete inquieti e dubbiosi, sarà bene usare pazienza, onde evitare il parlare pericoloso. Prendete di petto le questioni più urgenti. Leone: adoperatevi con lo sfruttamento dei momenti astrologici favoli, onde ottenere in breve i risultati agognati. Vergine: costruttiva discussione familiare. Lavoro che preme e che spinge verso nuovi conquiste. Scorpione: segni profetici. I viaggi in questo momento saranno fecondi di risultati. Il raggio d'azione richiede un esperto flagellatore; possibilità di ottenere senza eccessivo sforzo cose in apparenza impossibili. Una spostamento che darà delle soddisfazioni morali ed economiche. Capricorno: offerta di guadagni insoliti, ma che lascerà sfumare per mancanza di ottimismo. Liquidazione di vecchie pendenze. Pesci: potrete avere il modo di dominare la situazione in via di stallamento. Incamminatevi di nuove forze organiche.

T. Palamidessi

OGNI MESE UNA FIAT 850 per i SOCI dell'Automobile Club Torino

Ha avuto luogo l'estrazione mensile di una «Fiat 850» messa in palio con la Lotteria sociale abbinata al servizio carburanti.

Sono stati estratti i seguenti numeri:

1° estratto	2° estratto	3° estratto
A 06666	A 09302	R 0321

Prossima estrazione: lunedì 7 marzo, ore 17.

Automobilisti, associandovi

PER 365 GIORNI USUFRUIRETE DI

- SOCCORSO STRADALE GRATUITO
- SCONTO SUI CARBURANTI (L. 5 al litro)
- NOLEGGIO FIAT 500 A L. 1000 AL GIORNO
- CUSTODIA AUTOVEICOLI
- POLIZZA DI ASSICURAZIONE «FURTO» O «INFORTUNI»
- LAVAGGIO RAPIDO VETTURE
- INGRASSAGGIO E GRAFITAGGIO VETTURE
- DIAGNOSI TECNICA AUTOMEZZI
- PERIZIE AUTOMOBILISTICHE GRATUITE
- CONSULENZA GRATUITA LEGALE TECNICA E ASSICURATIVA
- ABBONAMENTI AL SETTIMANALE «L'AUTOMOBILE» E AL NOTIZIARIO «AUTOMOBILE CLUB TORINO»
- ASSICURAZIONI S.A.R.A. a particolari condizioni
- ASSISTENZA TURISTICA E CAMBIO VALUTA
- SCONTO SU MATERIALE CARTOGRAFICO
- ASSISTENZA PER PRATICHE AUTOMOBILISTICHE
- ASSISTENZA LEGALE AUTOMOBILISTICA (stipulando la polizza A.L.A.)
- SCONTI PRESSO 300 DITTE TORINESI OLTRE A NUMEROSI ALTRI VANTAGGI

QUOTA DI ASSOCIAZIONE: L. 6500 (non comprensiva del servizio posteggi).

OMAGGIO A SCELTA:
— VOLUME «TORINO BAROCCA», o
— GUIDA TURISTICA MICHELIN 1966

ANNUNCI ECONOMICI

Questi avvisi che vengono pubblicati su «La Stampa» ed in «Stampa Sera» possono essere disposti a:

TORINO - Via Roma n. 80 Entrata da «La Stampa»

MILANO - Via Borgogna n. 2 Gall. Vittorio Emanuele (Ottagono)

ROMA - Largo N. Spinelli 5 L.go del Tritone 153

GENEVA - Via 12 Ottobre 166 r Partici Accad. 17 r Via Roma 89 r

NAPOLI - Via Posillipo 181

oltreché presso tutti i corrispondenti della «Pubblicità Stampa s.p.a.»

Coloro che intendessero inoltrare la loro richiesta per corrispondenza, possono scrivere a: «Pubblicità Stampa», Via Roma 80, Torino, inviando l'importo per vaglia postale o bancario oppure mediante versamento nel c/c postale n. 2/1938, Torino.

Avvisi in neretto: tariffa doppia.

Per le inserzioni in data fissa aumento del 100%

Coloro che desiderano rimanere ignoti ai lettori possono utilizzare il nostro servizio cassette aggiungendo al testo dell'avviso la frase: Scrivere «Pubblicità Stampa n. . . . . Torino», *computata per cinque parole. In tal caso all'importo dell'intero annuncio dev'esser aggiunto il costo della cassetta in lire 200 per decade, ed un deposito di lire 500 per chi eventualmente desideri il recapito a domicilio delle corrispondenze.*

Tutte le lettere indirizzate alle cassette debbono essere inviate per posta e saranno recapitate se sufficientemente affrancate.

Per uno speciale accordo intervenuto con l'ISTITUTO BANCARIO SAN PAOLO DI TORINO e con la CASSA DI RISPARMIO DI TORINO, gli avvisi possono essere ordinati — nelle ore di sportello — presso tutte le Sedi e Dipendenze di questi Istituti in Italia.

COMMERCIALI L. 180 per parola

AFFIDEREMMO LAVORI DI TORNITURA NON DI SERIE A DITTE ARTIGIANE. TELEFONARE 773-419

GRUPPI elettrogeni da 5 a 100 kva, occasione acquistiamo. Scrivere a «Pubblicità Stampa 155 — Torino». O613

SELEZIONIAMO o vendiamo macchina automatica per fotografie da tessera. Telefonare 555-081. A9578

POZZI per acqua non stancate l'estate provvedete in questi periodi di magra risparmiando telefonando 772-415, 772-297. A9375

SOLLEVATORI, Martinetti, cavalletti, estrattori, chiavi, attrezzi per il servizio dell'auto. Siltor, via Nizza 32.

ARTIGIANATO L. 180 per parola

ASCENSORI montacarichi, costruisce, trasforma, ripara serie ditte artigiane. Telefonare 595-580. A11054

DECORATORE lavorerebbe sempre in livelli comuni nuova omologa. Telefonare 350-569. A9719

DECORAZIONI lavoreria tinteggiatura verniciature rilievi moderni, concorrenza, facilitazioni. Tel. 726-121

IMPRESA edile [illegible] costruzioni civili industriali, riparazioni, [illegible] 342-668. A9492

IMPRESA specializzata esegue lavori [illegible] restauri. [illegible] 772-415, 772-297. A9375

INDUSTRIA lavorazione [illegible] presso piegata e tranciata cerca lavoro anche nel settore verniciature a forno qualsiasi dimensione. Scrivere a «Pubblicità Stampa 9074 — Torino». A13070

SALDATURA elettrica autogena lavorazione accurata consegna rapida. Telef. 593-713. A7989

SOC. CAPITALI ESAMINA RILIEVI AZ. L. 180 p.p.

A.A.A.A. MUTUI ipotecari (anche seconda ipoteca) concediamo in tre giorni. Rimborso mensile massimo entro 3 anni. Fincotax, corso Francia 15, tel. 780-203, 779-826.

A.A.A. AUTOFINANZIAMENTI immediati anche su automezzi ipotecati. Prestiti (delegati a dipendenti grandi aziende ed a proprietari alloggi. Rimborsabili da 10 a 36 mesi. Fincotax, corso Francia 15, telefoni 780-203, 779-826. O21

A. APPIDIAMO garanzia avviamento bar superalcoolici trattoria alloggio sicura fortuna famiglia. Riva, via Mazzini 1. O591

A. FINANZIAMENTI su alloggi di proprietà e da acquistare. Rimborso cinque anni. Vellino, via Andrea Doria 15. O324

A. PRESTITI personali immediati minimo 200.000 massimo 3.000.000 concedonsi a funzionari, impiegati, operai con anzianità minima 3-5 anni e professionisti con studio avviato. Costi dall'1% all'1,60% lisso mensile, rimborso rateale da 10 a 36 mesi. Fincotax, corso Francia 15, telefoni 780-203, 779-826. O21

A. PRESTITI su immobili, appartamenti autoveicoli concediamo immediatamente. Modicità, riservatezza. PID, via Pomba 29 (angolo via Giolitti). Tel. 542-234.

A. 1.000.000 contanti cediamo centralissimo negozio commestibili frutta verdure 40.000 giornaliere. Riva, via Mazzini 1. O591

A. 1.200.000 contanti cediamo mercitralissimo negozio latteria 150 litri giornalieri. Riva, via Mazzini 1.

A. 1.350.000 cediamo mercerie attrezzate, affitto 20.000, merce 700 mila. Telefonare 519-548. O972

ALIMENTARI 20 anni stesso proprietario, alloggio, cedesi. Treglia, corso Regina 188. O28

ARGENTERIA orificeria orologeria centrale cedesi condizioni ottime. Tel. 581-840. A6719

ATTENZIONE! Autorimessa 20 macchine, stazione servizio, arganelli, lunga convenientissima locazione, reddito 350.000 mensili, cedesi occasionalissima causa decesso, 4.500.000. Sarma, Secchi 34. O967

AUTOSCUOLA centralissima, cedesi prezzo convenientissimo. Scrivere: «Pubblicità Stampa 1471 — Torino». A14409

AVVIATISSIMO mercerie centrale tredesi motivi salute. Mediatori esclusi. Telefonare 60-418. A9441

CAVA estrazione sabbia e ghiaia impianti moderni, buona produzione, zona libera, cedesi. Scrivere «Pubblicità Stampa 8582 — Torino». A1041

CAVALLERA, Saluzzo 21, Giornali, mercerie, rivendite zone (stesso cane) cedonsi. O705

CEDESI avviatissimo salone acconciature zona Santa Rita, signorilmente arredato. Telefonare 282-819 ore pasti. 25923

COMMERCIALE vitrezzatissimo zona commerciale 83.000 giornaliere occasionalissima 2.200.000. Rosalia, Principe Oddone 3. O823

CEDESI frutta e verdura commestibile con licenza trasferibile. Telefonare 870-570. A9063

CEDESI negozio maglieria, biancheria, calze con avviato tintoria. Telefonare 694-864. A12368

CEDESI per cessazione attività negozio centralissimo commercio ironizzando filati merceria. Telef. 651-537.

CEDESI rivendita pane volendo forno annesso utile mensile 400.000. Tel. 768-921. O614

CINEMATOGRAFO 4.300.000 stagione causa familiare cedo, provincia Torino. Telef. 535-359.

CONFEZIONI impermeabili affini magazzino ritiro commercio cedesi convenientemente. Telefonare 655-931.

DENTISTICO studio medico buon avviamento, zona commerciale cedesi annesso alloggio 2 camere servizi in locazione. Telefonare 374-078.

DROGHERIA avviata via commerciale cedesi. Telef. 765-802 ore 14-15.

ELETTRODOMESTICI radio tv dischi avviato buon reddito cedesi. Tel. 251-677. A7553

GERENTE cercasi rivendita pane centralissima fabbricazione pasticceria forte sviluppo. Tel. 530-395.

LABORATORIO confezioni biancheria casa ben avviato con macchina sicma cedesi. Scrivere «Pubblicità Stampa 1059 — Torino».

LABORATORIO radio tv avviato attraccato centrale cedesi motivi salute. Tel. 753-913. A10141

LATTERIA incasso 60.000 giornaliere, 35 anni stesso proprietario, alloggio, cedesi. Treglia, corso Regina 188. O28

LATTERIA, macchine calde, zona Francia, ambitissimo sviluppo, svende 2 milioni 700.000 dilazionando. Sevin, Principe Oddone 3. O966

LAVASECCO gestione avviatissima centrale Torino unico zona vendesi. Telefonare 368-969. A8245

LAVASECCO Maestrelli con attrezzature vendesi, Telefonare 310-070 ore ufficio. A9183

MAGAZZINO concessioni rappresentanze vini birre estere, furgone, cedo inizi pratica. Telefonare 790-745.

MAGLIERIA merceria negozio centrale commerciale ottimo giro affari cedesi 2.500.000. Telef. 851-192.

PASTICCERIA avviatissima importante città provincia cedesi causa trasferimento. Telefonare 375-767.

PRIVATO, tel. 328-020, cede per cessazione attività pelletteria arredatissima avviata, zona commerciale.

RIVA, via Marzini 1, cede negozio tabaccheria 1.100.000 incasso settimanale, 15.000.000. O591

RIVENDITA pane pasticceria kg 150, centrale, cedesi urgenti motivi, affarone. Frana, Carmine 28. O784

RIVIERA Fiori cedesi importante particolarmente avviata. Scrivere: Lascia 5 E, Savona. 20752

SIAT, tel. 548-595, cede occasione corso Francia bar superalcoolici 2 milioni contanti rimanenza dilazionata.

SIAT, tel. 512-677, cede supermercato alimentari 150.000 giornaliere zona commercialissima; 5.500.000 dilazionando, eventualmente gerenza.

SOCIETA' costruzioni termotecniche cerca finanziatore o socio per lavoro estero. Scrivere: «Pubblicità Stampa 1462 — Torino».

TESSUTI cedo negozio causa malattia, posizione buon reddito. Telefonare 685-733. A10130

TORINO cedo nuovo negozio fiori causa malattia. Telefonare 235-659.

ULTRADECENNALE avviata società specializzazioni solai [illegible] pubblici cerca soci apportatori capitali potenziamento attività. Scrivere: «Pubblicità Stampa 4569 — Torino».

VENDESI officina vitoria minuteria ben avviata causa ritiro attività. Telefonare 537-390 Torino.

VINI ingrosso annesso nuovo esercizio esportazioni 31% vasta e redditizia clientela imbottigliamento moderno locali nuovi cedesi causa malattia. Telef. 886-692.

COMPRA - VENDITA ALL. LOCALI e TERR. L. 180 p.p.

A.A.A.A.A. ACQUISTANSI alloggetti (contanti). Telefonare 541-619.

A.A.A.A. ACQUISTO alloggi contanti. Telefonare 518-738.

A.A.A.A. ACQUISTO alloggio cercasi. Telefonare 930-163.

A. ACQUISTA [illegible] proprio famiglia contanti qualunque alloggio. Telefonare 515-241. O778

A. FINANZIAMENTI su alloggi di proprietà e da acquistare rimborso 5 anni. Vellino, via A. Doria 15.

A. PLANEZZA e Condominio Pinza vendesi o affittasi grandioso locale angolare adatto ristorante, tavernetta. Domus, Garibaldi 39. O91

A Brusolo su statale Moncenisio vendesi o affittasi capannone mq. 300 con annesso palazzina 18 locali. Telefonare 331-400. A7988

A chiunque anche se sprovvisto requisiti nuova norma ministeriali vendiamo alloggi nuovi per consegna immediata mutuo sino 85% ammortizzabile con rate mensili pressochè pari affitto. Rivolgersi cantiere corso Giulio Cesare 336. O76

ABITABILE S. Paolo, camere tinello cucinino bagno terma, 3.750.000. Telefonare 545-007. O993

ABITABILE subito vendiamo via Pietro Micca, due camere terzo adatto studio. Domus, Garibaldi 30. Telefonare 511-059. O91

ABITABILI giugno vendiamo Planezza, via 5, Pancrazio «Condominio Pinza» appartamenti alloggi signorili, 1, 2, 3 camere tinello cucinotto, mutuo ed rateazioni. Domus, Garibaldi 39, 091

ACQUISTO area in Cimitero generale per costruzione tomba famiglia. Telefonare 80-915. A9312

ACQUISTO camere indipendenti oppure alloggio libero due-tre camere semicentrale. Telefonare 487-055.

ALLOGGI nuovissimi in via di ultimazione zona Italia 61 vendo da 2.000.000 a 2.200.000 per camera, compreso mutuo. Tel. 555-349.

ALLOGGI ogni grandezza ottima tecnica costruttiva vendonsi corso XI Febbraio 17. Visite anche domenica mattina. Telefonare 280-536.

ALLOGGI, stessa casa, ottima posizione; 1-4 camere, servizi, vendonsi mutui, eventuali facilitazioni. Telefonare 517-803.

ALLOGGI vuoti corso S. Rita, camere tinello, servizi vendonsi lire 3.800.000 più mutuo altri occupati da L. 2.000.000 più mutuo. Rivolgersi Alice, via Gradisca 78 oppure telefonare 535-244. O697

ALLOGGIO AMMOBILIATO DUE CAMERE SERVIZI NUOVA COSTRUZIONE VIA NIZZA VENDESI 7.500.000 OTTIMO IMPIEGO CAPITALE AFFITTATO CONTRATTO ANNUALE 80.000 MENSILI TRATTA ANGLESIO NIZZA 9.

ALLOGGIO camere due camere tinello servizi box vendo facilitazioni. Telefonare 760-815.

ALLOGGIO panoramicissimo corso semicentrale, 3 camere cucinetta. 5.900.000. Telefonare 830-163.

ALLOGGIO signorile (Madonna Campagna) vuoto tre camere servizi 5 milioni 900.000, facilitazioni. Telefonare 553-503. O718

ALLOGGIO vuoto (via Cigliano) grande camera salachettaia, cucina servizi 2.400.000. Telef. 553-503.

APPARTAMENTI via Onorato Vigliani 23 interno 9 residenze in magnifico grattacielo finiture signorilissime. Visite cantiere. Telef. 553-483 Edilcore. O956

APPARTAMENTO super (barriera Milano) eventuale 2 grandi camere cucinotto servizi 5.950.000. Facilitazioni. Tel. 515-241. O778

CASA 70 camere costruzione 1963 impresa vende zona S. Paolo, pulito facilitazioni. Telef. 554-634.

COMPRO [illegible] Torino interno cortile per costruirvi magazzino. Telefonare 519-333. A7990

VAI TRANQUILLO... BEVI IN COPPA

ROSSO ANTICO

L' APERITIVO CHE VI DA' LA TRANQUILLITA' DEL BUON TEMPO ANTICO

Come al bar,
anche in casa
potrete gustare
il fresco e raffinato
bouquet
di Rosso Antico
il grande aperitivo italiano
prodotto con
vini nobili e antichi.

Rosso antico
aperitivo digestivo naturale,
si serve puro
o long drink,
con una scorza di arancia
o di limone,
ma sempre ben ghiacciato.

CORSO Brunelleschi 28 impresa vende bellissimi alloggi occupati 1-2 camere servizi. Costruzione 1963. Visite 15-17. Tel. 564-674.

CORSO Montecucco 107 impresa vende ultimi alloggi 2 camere soggiorno servizi negozi. Visite 15-17.

CROCETTA alloggio signorile ampio salone tre camere cucina doppi servizi urge vendere causa trasferimento. Tel. 553-668. A13896

CROCETTA via Condove angolo via Piazzi 3 camere ottimo salone doppi servizi mq. 184 nuova ultrasignorile vende 12.000.000 più 11.300.000 mutuo. Telef. Consulenza 779-191. O932

FINANZIAMENTI su alloggi di proprietà e da acquistare. Rimborso cinque anni. Vellino, via Andrea Doria 15. 324

IMPRESA vende alloggi signorili 1-2-3-4 tinello cucinino, massima dilazione, via Borgaresio. Telef. 393-539.

IMPRESA vende appartamenti signorilissimi massima dilazione, corso Sebastopoli 131. Telefonare 393-516.

IMPRESA VENDE ULTIMI ALLOGGI DI 3 CAMERE CUCINOTTO, NEGOZIO, ZONA PARADISO - FRANCIA. 30% CONTANTI, 30% MUTUO, 10% RATEAZIONI. TELEFONARE 761-615. A8858

IMPRESA vende ultimi alloggi 1-2 camere tinello e servizi, via La Thuile 39. Telef. 873-220, 373-991.

LOCALE industriale semicentrale 1200 mq. recente vendesi affittasi. Telefonare 530-163. O872

LOTTINO terreno per costitz Cumiana su strada provinciale zona residenziale servizi negozi comodissimi vendo lire 650.000. Telefonare 523-058. A10451

NICHELINO terreno residenziale vende permuta piccoli [illegible] Telefonare 70-534. A9451

OCCASIONE 2 camere tinello servizi Rivoli vendesi 4.000.000 più mutuo senza interessi. Tel. 273-571.

ORBASSANO vendesi meravigliosa alloggio nuovo, due camere tinello cucinotto, 2.500.000 più 2.700.000 mutuo. Telefonare 515-318. O626

PARETTI su appartamenti cost rimborso 5 anni. Vellino, via A. Doria 15. 324

SANREMO privato a privato vende villetta terreno in collina ampio libero panoramica mare sole sole sole Tua Paolo Villa Torino Poggio di Sanremo. 2001

SAUZE d'Oulx, vendonsi appartamenti signorili 1-2-3 camere e servizi soleggiatissimi, ristrutturazione su totale prezzo. Telef. 499-009, Torino. O931

SCOPO realizzo vendo terreno mq. 10.500 Castelletto stazione Susa 11.500.000. Telefonare 784-821.

SESTRIERE alloggetto bellissima posizione tre camere servizi vendo. Telefonare 659-782. O522

TERRENO [illegible] zona depressa fronte strada statale e autostrada servizi vicinissimo Torino occasione vendesi. Telefonare 273-571.

UFFICIO servizi ristorante signorile centrale indipendente vendo. Telefonare 773-333 mattino.

VENDESI alloggio Chieri minima anticipo, rimanenza rate. Tel. 273-177 dopo ore 20. A13269

VENDESI cascina riserva caccia pesca vicinanze Torino zona panoramica ottimi intermediari. Scrivere «Pubblicità Stampa 6184 — Torino». [illegible]

VENDESI magazzino costruzione mq. 800 ultimato reddito 6%. Telefonare 534-166. 2001

VENDONSI affittansi locali laboratorio 850/400 mq corso Francia. Scrivere «Pubblicità Stampa 4674 — Torino». A7112

VIA Barletta 119 in casa ristrutturata vendo stupenda camera tinello cucinotto ampia soffitta, cantina. Tel. Consulenza 779-191.

VILLA [illegible]IO Gemini in Settimo Torinese vendonsi villa 3-4 camere servizi garage giardino mq. 800 mutuo e rateizzazioni. Telefon. 561-780, 580-340. O982

DOMANDE AFFITTO ALL. LOCALI e TERR. L. 180 p.p.

A.A. AMBIZIOSA alloggio contegni signorilissimi referenziatissimi. Telefonare 780-880, 538-539.

AMMOBILIATO, vuoto, cercasi, 1-2 camere, servizi, qualunque zona. Telefonare 538-594. O389

AMMOBILIATO, vuoto cercasi 1-4 camere, servizi, qualunque zona. Telefonare 538-594. O865

CONIUGI referenziatissimi abbisogna alloggio. Tel. 760-890, 538-539. O991

PROSSIMI sposi cercano alloggetto intermediari, referenze, [illegible] Telefonare 351-264.

OFFERTE AFFITTO ALL. LOCALI e TERR. L. 180 p.p.

A. AFFITTANSI [illegible] 1-2-3-4 camere, Telefonare 751-626. O918

A. ALLOGGETTI camere cucine servizi 18.000-20.000 semicentrali. Telefonare [illegible] O

A referenziato, ammobiliato, vendo vuoto, affittasi 1-4 camere servizi, Italia, Re Umberto 38, telefono 538-594. O389

A 30.000 Merani nuovi, due camere, cucina, servizi. Tel. 538-539.

A 35.000 Crocetta, aprile, 4 camere, salone, servizi. Telefonare 538-539.

ABBISOGNANDOVI alloggi 18.000, 20.000, 25.000, 40.000, Sacchi 14, Telefono 538-539. O818

ADATTO uffici magazzino diamo in affitto vicinanze stazione Dora, due camere piano terra più due anni soppalchi, ingresso particolare su via. Scrivere: «Pubblicità Stampa 4575 — Torino». A9146

ADIACENZE Barolo signorile quattro camere servizi, Pamparato 21. Tel. 618.279 A14472

ADIACENZE piazza Bengasi affittiamo uno-due camere cucinino servizi 23.000-30.000. Telefonare 553-483

AFFITTANSI alloggi nuovi 2 camere tinello servizi pronti subito via San Donato 38. O837

AFFITTANSI Alpignano signorili due camere tinello cucinini. Telefonare ore pasti 387-629. 1001

AFFITTANSI borgata Regina Margherita, Collegno, alloggi signorili nuovi abitabili subito, tinello quattro camere doppi servizi. Telef. 781-272 ore serali. A11040

AFFITTANSI due camere cucina bagno terma piano rialzato, Morghen 23. A11359

AFFITTANSI vendonsi negozi magazzino amministrato (mq. 800), zona Paradiso (corso Francia. Tel. 723-505, 542-365. A10005

AFFITTANSI 2 camere tinello servizi paraggi Piniforina - Grugliasco nuova costruzione. Telefonare 332-756 ufficio. A9382

AFFITTASI a prossimi sposi alloggetto semiarredato. Telef. 368-985 negozio Da Martino. A9874

AFFITTASI alloggio ammobiliato indipendente zona Fiat Mirafiori, 30.000. Telefonare 769-435.

AFFITTASI alloggio in Pinerolo di tre camere e un ampio terrazzo. Telefonare 904-243. A11685

AFFITTASI ampio negozio due vetrine via Genova angolo San Marino Telefono 589-873.

AFFITTASI nuova fabbricato mq. 420 luminoso, magazzino, laboratorio siminiero. Via Servais. Tel. 380-514.

AFFITTASI Borgaro due camere tinello e servizio garage giardino, ottimo prezzo. Telef. 572-242.

AFFITTASI borgo San Donato due locali adatti laboratorio, negozio, abitazione. Telefonare 472-223.

AFFITTASI box auto, via Fratelli Carle, libera subito. Telef. 694-180.

AFFITTASI centrali due camere servizi mansardato persona sola. Telefonare 539-298. A11818

AFFITTASI camera, cucina, antrata, gabinetto, senza fermo. Tel. 290-661.

AFFITTASI in Torino fabbricato industriale e 5 piani fuori terra della superficie complessiva di mq. 9000. Costruito interamente in cemento armato con soletta portanti atta a 3000 kg./mq. Per informazioni telefonare 290-101 ore ufficio.

AFFITTASI locale mq. 220, forza motrice cintura Torino prezzo modico. Telef. 510-891.

AFFITTASI locale 600 mq. ristrutturato con servizi uso magazzino, laboratorio, carrozzeria. Via Don Orione 27 C. 2001

AFFITTASI locali alloggi centrali e periferici. Geom. Della Bella, Einaudi 33. 2001

AFFITTASI magazzeno semiinterrato mq. 170 Borgo S. Paolo. Telefono 337-844. 1001

AFFITTASI mansarda. Tel. 293-367.

AFFITTASI negozio zona nuova merce tintoria drogheria. Tel. 328-868.

AFFITTASI o vendesi villa precollinare Via S. Martino 2 alloggi servizi garage orto giardino fruttato. Telef. 867-062, ore 13-15.

AFFITTASI via Vittorio Amedeo 24, locali uso ufficio rimessi a nuovo liberi subito, Telefonare 535-792.

AFFITTASI vicinanze Porta Palazzo, ufficio, deposito, artigiano, riscaldamento, acqua. Telefonare 488-580.

AFFITTASI zona Statuto camera cucina arredate 24.000 mensili. Telefonare (dopo ore 13) 510-427.

AFFITTASI 25.000 tre camere cucina servizi centrale termo particolare. Telefonare 80-584.

AFFITTO alloggetto camera tinello servizi nuovo subito 18.000. Telefonare 510-891. 2001

AFFITTO [illegible] anche parzialmente studio tecnico amministrativo arredato attraccato centrale. Tel. 750-293

AFFITTO, Grugliasco, cascina con semiterreno e giardino. Telefonare 784-441. 2001

AGLIE' affittasi o vendesi alloggio 3 camere servizi 3° piano stabile nuova splendida posizione termo centrale ascensore garage. Tel. 772-710 Torino. A9367

ALLOGGIO Porta Nuova tre camere accessori camera indipendente. Telefonare 578-794. A11632

ALLOGGIO signorile 4 camere grande salone doppi servizi terrazzo, garage, affittasi zona Maurizione. Telefonare ore [illegible] 82-344.

AMENDOLA 14 affittasi negozio una vetrina su via Cramari. Rivolgersi portineria. A9230

AMPIA luminosa esposizione mq. 300 con annessi magazzini mq. 3000 ed uffici, affittansi corso Francia 357 telefono 732-548. A6628

APPARTAMENTO centrale posizione ottime quattro camere salone servizi affittasi subito abitazione ufficio. Scrivere: «Pubblicità Stampa 1083 — Torino». A10300

ARSENALE 62, Moncasa, telefono 546-439, affitta 1-2-3 camere.

AUTOTRASLOCHI abbiamo attrezzati autofurgoni imbottiti daremo mobili garanzia. Telefonare 372-558 Conti. 21454

AUTOTRASLOCHI abbiamo autofurgoni nuovissimi, concorrenza, garanzia, preventivi. Telefonare 725-663, Corino Dario. 21469

AUTOTRASLOCHI accuratissimi, autofurgoni imbottiti, garanzia, concorrenza, preventivi richiesta. Serra, telefono 680-360. O2

AUTOTRASLOCHI accuratissimi, autofurgoni imbottiti, garanzia, concorrenza, preventivi. Tel. 386-220 Mastropietro. O1321

AUTOTRASLOCHI furgoni imbottiti, personale specializzato, 5000 per camera. Telefonare 235-669 Grillo.

AUTOTRASLOCHI garanzia 4000 per camera. Telefonare 637-951 Montalto. A9457

**CAPANNONE MQ. 800-1000 AFFITTIAMO EVENTUALMENTE ACQUISTIAMO, PRECISARE TIPO COSTRUZIONE LOCALITA' SUPERFICIE TERRENO ADIACENTE PREZZO. SCRIVERE: «PUBBLICITA' STAMPA 208 — TORINO».

CENTRALISSIMO NEGOZIO, CINQUE VETRINE, EVENTUALMENTE DIVISIBILE. TELEFONA 538-562.

CORSO Francia, Lanzo, affittasi due-tre camere servizi. Tel. 670-530.

CORSO Orbassano affittansi due camere tinello servizi negozi magazzini. Telefonare 350-953.

CORSO S. Maurizio affittansi locali magazzini 72 interrato 37 terreno e box. Telefonare 757-870.

CORSO Sebastopoli 253 affittasi 2 camere tinello cucinino 1° piano, 36.000 mensili compreso spese condominiali. Tel 580-086.

DA 45.000 A 50.000 MENSILI, RISCALDAMENTO E SPESE COMPRESE, AFFITTANSI MONCALIERI, ZONA ITALIA '61, APPARTAMENTI 3 CAMERE TINELLO CUCININO E SERVIZI. TELEF. 511-398, 644-180.

FIAT Mirafiori libero affittasi 3 camere servizi garage. Telef. 547-073.

FRASSINETO 37 affittasi alloggio camera cucina favorevolissime condizioni. Telefonare 938-830 pomeriggio. A11727

FRATELLI Carle 7 affittasi negozio con ampia magazzino ai autorimessa. Telefonare ore ufficio 534-440.

GRUGLIASCO alloggi modernissimi, servizi, ottima posizione: due camere, tinello, garage, 25.500. Camera, cameretta grande, tinello, 18.000. Telefonare 783-896. A11764

INDICI per esposizione ed uffici con 4 vetrine su corso S. Maurizio 85 unico locale 150 mq. con retro e servizi, eventualmente divisibile, libero subito, affittasi. Telefonare ore ufficio 82-344. A10147

INGEGNERE adatto macelleria casalinghi vuoto affittasi cintura Torino. Telef. 276-028. A11767

NEGOZIO angolare, vuoto, centralissimo, zona bancaria, annesso cantina, magazzini, uffici, affittasi prima luglio. Telefonare 541-433.

NEGOZIO centrale affittasi presso mila. Telef. 885-887.

OFFICINA mq. 450 Grugliasco affittasi. Telef. 542-989.

PIAZZA Campanella affitto subito, camere tinello servizi 25.000. Telefonare 548-429. O905

POLETTI 597-774, 595-807, Affitta luminosi locali pianterreno, vicinanze corso Vittorio Emanuele, mq. 170, adatti qualunque commercio, 250.000 mensili. O844

POLETTI, telef. 595-807, 597-774, via Gaetano Mosca, alloggio camera, tinello, cucinino, servizi completi moderni, ammobiliato, affitta convenientemente. O844

PORTINERIA offresi locali, riscaldamento, acqua, rimborso spesa, in cambio sola pulizia scale case sono Stadio. Dettagliare a: «Pubblicità Stampa 1228 — Torino».

PRIVATO affitta basso fabbricato luminoso ingresso carraio, terma, mq. 550-580. Tel. 380-514. Via Matera.

PRIVATO affitta basso fabbricato mq. 100, semiinterrato mq. 100, str. Della Pronda, tel. 380-514.

SACCHI 64, ampio negozio con retro affittasi favorevoli condizioni. Telefonare 835-830 pomeriggio.

VALENTINO (S. Salvario) tre camere cucina doppi servizi. Telefonare 548-439. O905

VENTIDUE vani centralissimi affittansi uso ufficio. Telefonare 757-270.

VIA Filadelfia 137 affittasi alloggio tre camere tinello [illegible] bagno. Telefonare 769-845. A9459

VIA Manzoni 4 affittasi alloggio cinque camere salone cucina camera doppi servizi. Telefonare 769-845.

VIA Morghen 31 affittasi alloggio quattro camere cucina bagno. Telefonare 769-845 A9460

(Continua a pag. 6)

BUONUMORE

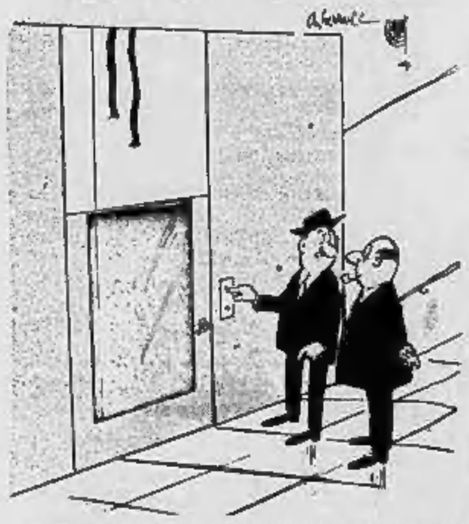

— E' veloce quest'ascensore. L'ho visto scendere...

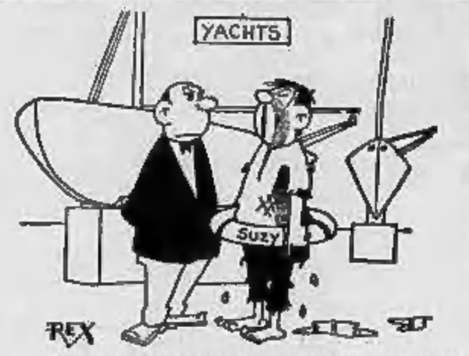

— Sì, sono un naufrago... Vorrei sapere dov'è l'ufficio reclami...

— Abbiamo perduto la chiave di casa...

— Oh, caro genero, non sapevo di avere un diretto così potente!...

— Sì, sono tre... e gli altri due sono nella tua camera, Golindo...

— No, caro, non mi serve il aspirapolvere. Non ho più niente da mettere dentro!...

Uccise perché insultato

Mite condanna all'algerino che sparò al principe

E' stato condannato a tredici anni - Segretario e uomo di fiducia, sopportò per dieci anni i capricci e le vessazioni del dissoluto nobile saudita Il delitto nell'atrio di un grande albergo parigino

Dal nostro corrispondente

Parigi, mercoledì sera.

L'algerino Mansur Amiali, che il 16 aprile 1965 assassinò il principe saudita Abdalazig Binjaiani di cui era segretario, sparandogli cinque rivoltellate nell'atrio dell'Hôtel Claridge di Parigi, è stato condannato a tredici anni di reclusione. Il suo avvocato, Georgie Myara, è riuscito a dimostrare che l'imputato non aveva premeditato il crimine, ottenendo quindi una sentenza che, tutto sommato, non è la più dura.

I giurati hanno tenuto conto della personalità tutt'altro che raccomandabile della vittima, inizi e quale è appunto al processo. Il principe Abdalazig Binjaiani credeva che col denaro fosse possibile acquistare tutto e nutriva verso gli inferiori un disprezzo che dimostrava una mentalità da signore del Medio Evo.

Alcuni episodi dimostrano come il principe arabo soleva agire. A Bordeaux, ad esempio, svegliò alle due di notte Mansur Amiali, affinché si recasse dal portiere dell'albergo a chiedere che gli procurasse una donna. Naturalmente il portiere rifiutò indicando tuttavia le strade dove era possibile incontrarne: il principe vi si recò immediatamente, accompagnato dal segretario, ma non ebbe fortuna. Le donne, alle quali si rivolgeva, gli ridevano in faccia, ed egli se la prendeva allora con l'Amiali. Scene analoghe avvennero a Marsiglia.

Toccava poi a Mansur Amiali aggiustare le cose quando il suo padrone, talvolta ecceduto dall'alcool di cui abusava, molestava una signora, anche se questa era col marito, come avvenne una notte al «Lido» di Parigi.

Una simile descrizione della vittima non l'ha resa certo simpatica ai giurati, i quali hanno creduto senza difficoltà alle dichiarazioni dell'assassino quando ha detto che non ha ucciso perché il principe l'aveva licenziato, come sosteneva l'accusa. «Sarebbe stata pazzia da parte mia — ha dichiarato l'Amiali — ritornare con lui nell'Arabia Saudita perché l'aggio, dopo ciò che era accaduto a Parigi, mi avrebbe ucciso con le proprie mani e nessuno avrebbe potuto difendermi».

Ricordiamo che il principe, essendosi recato alle tre di notte nella camera del suo segretario ed avendo constatato la presenza di una ragazza, che si era nascosta nella sala da bagno ma aveva dimenticato le calze e le scarpe sul tappeto, pretese che questa gli fosse «consegnata». Dinanzi al rifiuto dell'Amiali, il principe l'aveva minacciato con la rivoltella, urlando come un pazzo, tanto da svegliare tutti i vicini. L'indomani il segretario attese il padrone per colpire che si scusasse. Questi, invece, lo insultò: «Non rivolgo la parola ad un servo e agli schiavi», e l'Amiali allora gli sparò, uccidendolo.

La vittima, quindi, non meritava molti rimpianti, ma il suo assassino, per il fatto stesso di essersi piegato per dieci anni alle sue volontà ed essere stato occasionalmente complice in certe avventure immorali, non meritava molta indulgenza. Lo ha capito probabilmente anche l'imputato quando ha detto che certe volte si era sentito umiliato e aveva avuto disgusto di sé per ciò che faceva.

L. Mannucci

Ha un passaporto valido per tre mesi

Lo scrittore sovietico Valeri Tarsis al suo arrivo a Londra (Telefoto «A. P.»)

E' giunto a Londra proveniente dalla Russia

Lo scrittore Tarsis vuol vivere «in un paese bello e civile»

Con la libertà l'autore sovietico ha anche trovato la ricchezza nei diritti d'autore delle sue opere pubblicate in Occidente - Prossimamente visiterà Roma, Venezia e Capri - Egli ha con sé il manoscritto di una nuova opera

Dal nostro corrispondente

Londra, mercoledì sera.

«I live here now»: così ha detto qui Valeri Tarsis, il famoso scrittore sovietico, ha commentato ieri sera il suo arrivo all'aeroporto di Londra dalla Polonia. Tarsis era appena passato attraverso la dogana, indossava un impermeabile sgualcito, appariva stanco, quasi estenuato. Colpiti dalla sua dichiarazione, alcuni giornalisti gli hanno chiesto se intendeva chiedere asilo politico in Inghilterra. Ha risposto: «Non mi fanno queste domande», e si è allontanato su un'automobile messagli a disposizione dal suo editore inglese. Si sa che lo scrittore ha trascorso la notte in casa di amici, e che si fermerà a Londra almeno un paio di giorni. Poi proseguirà per Leicester, alla cui università dovrà tenere per i prossimi tre mesi una serie di conferenze sulla letteratura francese.

Valeri Tarsis è in Inghilterra proprio in seguito all'invito di un professore di questa stessa, John Hemmings. Non v'è dubbio comunque che da Leicester egli compirà numerose visite alle altre città inglesi, specialmente a Londra.

La sibillina frase iniziale, la critica spietata con cui la stampa sovietica ha salutato la sua partenza da Mosca, il fatto stesso che egli abbia ottenuto dalle autorità il visto, di uscita, tutto lo pensare che Valeri Tarsis non rimetterà più piede in patria. In Russia egli non pubblica più nulla da lungo tempo, almeno quindici anni. Ward Seven, il suo libro su una clinica psichiatrica, è stato invece un best seller in Occidente. A Mosca, vivevo quasi in povertà. Qui, con i diritti d'autore accumulatisi negli anni può considerarsi un uomo molto ricco. La stampa sovietica lo ha dipinto ai concittadini come un mentecatto, perché fu ricoverato appunto in una clinica psichiatrica (secondo l'autore, per motivi non sanitari ma politici). In Occidente è un poco il simbolo della resistenza e dell'opposizione degli intellettuali al regime comunista.

Si sa inoltre che ha espresso più volte l'intenzione di ritirarsi «in un Paese bello e civile». Pare che sceglierà l'Italia. Egli ha già in programma un viaggio a Venezia, Firenze, Roma e Capri dove abitò per alcuni anni uno degli scrittori suoi prediletti, Gorki. L'occasione potrebbe essergli propizia per acquistare una casa, trovare una nuova patria. In Russia egli lascia una figlia di venti anni, sposata e con un bambino piccolo. E' stata la giovane a nascondere la sua partenza ai giornalisti occidentali nei giorni scorsi. E' probabile che essa gli abbia anche consigliato di non tornare più indietro. Valeri Tarsis è separato dalla moglie.

Con l'«esilio» di Tarsis le autorità sovietiche raggiungerebbero un duplice obiettivo. Si libererebbero di un personaggio ingombrante, e si mostrerebbero liberali, proprio nel momento in cui l'opinione pubblica mondiale si schiera contro di esse per il processo intentato a due giovani scrittori, Sinyavsky e Daniel colpevoli, come Tarsis, di aver pubblicato libri antisovietici all'estero. Contro questi due giovani non si farà però lo accanimento: in Russia essi sono celebri, il processo dovrà servire da esempio a tutti gli intellettuali.

In uno dei prossimi giorni Valeri Tarsis terrà probabilmente una conferenza stampa per spiegare il mistero. Egli ha anche portato con sé il manoscritto di un nuovo libro, «Non lontano da Mosca» ambientato, come «Ward Seven», in una clinica psichiatrica. Il tema è identico: chi si oppone al comunismo viene fatto passare, silenziosamente, per matto.

e. c.

De Sica e Zavattini in America

Cesare Zavattini (a sinistra), Maria Mercader e Vittorio De Sica sono partiti ieri da Roma per New York. I due registi pranderanno contatti col produttore americano Lavine per un film che sarà girato negli Stati Uniti (Telefoto «Ansa»)

Un «premio di bontà» a don Pietro Lunardi

Sanremo, mercol. sera.

Il prefetto di Imperia, dott. Veglia, ha consegnato nei giorni scorsi — con una cerimonia svoltasi nel salone del municipio comunale — un «premio di bontà» a don Pietro Lunardi, un dinamico sacerdote che nel 1957 ha fondato a Sanremo la «Piccola opera Cuore Immacolato di Maria», per l'assistenza ai bimbi derelitti. Fino al 1960, l'istituto poteva accogliere pochi fanciulli nella sede alla parrocchia di Molini di Triora, dove don Lunardi svolge il suo apostolato sacerdotale. Nel corso di un'udienza privata, don Pietro aveva ricevuto il plauso e l'incoraggiamento di Giovanni XXIII a proseguire e sviluppare la filantropica iniziativa.

Attualmente, l'istituto ospita molti ragazzi abbandonati o di famiglie poverissime. Il «prete operaio», come da queste parti chiamano don Lunardi, sopperisce con la serenità e l'ottimismo ai bisogni della sua istituzione. Persone generose gli hanno donato altri dieci letti: don Lunardi vorrebbe destinarli ad altrettanti ragazzi delle «casermette» di Borgo San Paolo, a Torino, sapendo che molte famiglie di immigrati vivono in una promiscuità dannosa sia dal lato igienico che da quello morale.

Si inasprisce la vertenza sul contratto

Protesta a Pinerolo davanti alla Talco Grafite

Dopo 24 giorni di occupazione delle gallerie i minatori in sciopero sono scesi in massa in città per una composta dimostrazione - Il sindaco ha ricevuto una delegazione di lavoratori

Dal nostro corrispondente

Pinerolo, mercoledì sera.

I minatori della «Talco e Grafite Val Chisone» hanno lasciato stamane, dopo 24 giorni di occupazione, le miniere «Gianna» e «Paola» per scendere in massa a manifestare clamorosamente davanti alla sede centrale della Società, in piazza Garibaldi, a Pinerolo. Dietro ai cancelli sbarrati delle miniere sono rimasti solo due picchetti, per assicurare la continuità dell'occupazione.

La manifestazione, organizzata dai sindacati Cisl e Cgil ha visto la totale partecipazione dei minatori, che avevano in capo il caratteristico elmetto e che inalberavano numerosi cartelli con le scritte: «Resisteremo un'ora di più»; «Davanti alla lenta, operai e padroni sono alla pari»; «I minatori sono al 24° giorno di sciopero».

Scesi dalla Val Germanasca a bordo di alcuni autopullman e di numerose auto i minatori si sono concentrati in piazza S. Croce, da dove si sono incolonnati e, con alla testa due vetture munite di altoparlanti, dalle quali i sindacalisti incitavano la popolazione ad essere solidale con i lavoratori, si sono dapprima diretti verso il Palazzo comunale, dove si sono ammassati. Una delegazione, composta dalle commissioni interne e dai sindacalisti Savio, Allasio e Bassino della Cgil e Tessore, Salvai e Bressa della Cisl, è stata quindi ricevuta dal sindaco, dott. Aurelio Bernardi, che ha promesso l'appoggio e la solidarietà del Comune per la risoluzione della lunga vertenza, originata, com'è noto, dall'interpretazione del contratto di lavoro e dal differito pagamento dell'ultima rata del premio extra-contrattuale. Sempre in corteo, i minatori hanno poi raggiunto la sede sociale della «Talco Grafite», dov'erano sbarrati porte e cancelli ed abbassate precauzionalmente le persiane. L'edificio fin dall'alba era presidiato dai carabinieri, che non hanno d'altronde dovuto intervenire in quanto i minatori si sono limitati ad una clamorosa protesta verbale.

Alle 11,30 il corteo si è ricomposto per sfilare nel centro cittadino e quindi avviarsi al lungo di ricongiungimento, da dove ordinatamente gli scioperanti sono ripartiti per tornare nelle miniere, che dal 15 gennaio occupano in permanenza.

Trattative sono tuttora in corso, a livello provinciale, tra Unione industriale e sindacati. Anche ieri, infatti, all'Ispettorato del lavoro di Torino si è avuto un altro incontro interlocutorio.

m. g.

A Soprana nel Biellese

Tenta di suicidarsi in casa del genero

Biella, mercoledì sera.

Stamane a Soprana, la signora Maria Cerutti Craviola di 62 anni ha tentato di togliersi la vita nell'abitazione del genero, Florindo Pera Mut, di cui è temporaneamente ospite. In un momento di sconforto, provocato, a quanto risulterebbe, dalla sua precarie condizioni di salute, essa ha ingerito una sorsata di coneggrina. Soccorsa in tempo dai familiari, è stata portata all'ospedale di Biella, ove i sanitari l'hanno posta fuori pericolo. Guarirà, salvo complicazioni, in un paio di settimane.

CAPOLAVORO PERUGINA
caramella Rossana

Una crema vellutata dal gusto inimitabile, racchiusa in uno scrigno croccante: ecco Rossana, capolavoro dei maestri dolciari della Perugina, in stick gigante a 100 lire.

... e tanti altri gusti in stick a 50 lire.

don

I nuovi imponibili dell'imposta di famiglia dei maggiori contribuenti di Alessandria

Gli industriali Usuelli e Volante hanno i redditi accertati più alti

Alessandria, mercol. sera.

(g. c.) In relazione alla pubblicazione dei ruoli dell'imposta di famiglia di Alessandria, l'ufficio tasse comunali ha reso note le rettifiche apportate a molti imponibili denunciati dai contribuenti. Pubblichiamo l'elenco dei maggiori contribuenti, con un reddito imponibile — secondo l'accertamento dell'ufficio tasse — superiore ai 15 milioni. La prima cifra indica l'imponibile denunciato, la seconda, tra parentesi, quello accertato:

Edmondo Balza, assicurato, 1.900.000 (15.000.000); Emma Baratta, casalinga 3.500.000 (15 milioni); Carlo Bausone, impresario 21.000.000 (42.000.000); Stefano Bausone, assicuratore 11.500.000 (18.000.000); Francesco Berruti, appaltatore 2 milioni 150.000 (25.000.000); Fernando Buzzi, industriale 10 milioni (25.000.000); Rosa Buzzi ved. Pera, pensionata 3 milioni 280.000 (15.000.000); Giovanni Battista Canessa, notaio, 5 milioni 200.000 (16.000.000); Giuseppe Capra, impresario, 9.000.000 (23.000.000); Teresio Capra, impresario 3.000.000 (35 milioni); Enzo Castiglioni, capomastro 2.000.000 (17.000.000); Carlo Cavaliere (deceduto), industriale 10.000.000 (33.000.000); Guido Ferraiasco, geometra 3.500.000 (18.000.000); Giorgio Fontana, rappresentante 5 milioni (15.000.000); Francesco Franco, industriale 16.000.000 (27.000.000); Italo Franco, titolare Arfea, 8.000.000 (19 milioni); Marcello Garrini, commerciante 2.100.000 (25.000.000); Alessandro Gandini, industriale, denuncia (25 milioni); Alfonso Garombo 4 milioni 500.000 (18.000.000); Oreste Ghezzi, impresario 5 milioni (21.000.000); Ing. Franco Lanti 2.500.000 (40.000.000); Rolando Lombardi, impresario 2.000.000 (25.000.000); Eugenio Maccarini, impresario 5 milioni (40.000.000); Pietro Melchionni, commerciante 19 milioni (42.000.000); dott. Luigi Montemagno 5.000.000 (10 milioni); Emilio Martarotti, industriale 4.000.000 (15.000.000); Giuseppe Morucci, industriale 5.280.000 (15.000.000); Luciano Nano, commerciante 3.000.000 (25.000.000); Pietro Notti, commerciante 300.000 (18.000.000); Ferdinando Pertusati, industriale 5.000.000 (20.000.000); Rico Prato, capomastro 2 milioni 500.000 (21.000.000); dott. Mario Quaglia, industriale, 8 milioni (17.000.000); Luigi Ravera, impresario 700.000 (16 milioni); Giuseppe Rivolta, industriale 7.000.000 (20.000.000); ing. Sergio Rosso 2.000.000 (20 milioni); Remo Sacco, industriale 15.000.000 (40.000.000); Giovanni Simonelli 3.400.000 (17.000.000); Giuseppe Spandonari, impresario 4.000.000 (20 milioni); avv. Giovanni Spantigati, 7.000.000 (15.000.000); Mario Taverna, industriale 8 milioni (20.000.000); Vincenzo Taverna, industriale, 4.300.000 (20.000.000); Tito Testa, industriale 2.300.000 (18.000.000); Teresio Usuelli, comitolare Borsalino 31.000.000 (45 milioni); Luigi Volante, industriale 15.000.000 (45.000.000). Questi due ultimi hanno i redditi più elevati di Alessandria.

La moda

Un duepezzi tradizionale ma elegante

Le riviste di moda traboccano d'immagini di graziose fanciulle che indossano vestiti ispirati ai cosiddetti disegni «optical». Furoreggiano fra le giovanissime le bande multicolori, i disegni geometrici a spina di pesce, quelli a scacchiera oppure ad incastro. I colori, a volte decisi ed a volte tenui, sono accostati con gusto, in modo da formare immagini pulitecniche di sicuro effetto. Ma anche le riviste, come i modellisti ed i sarti, sorvolano sul problema che si ripresenta ogni anno alla maggior parte delle donne: chi può beneficiare di questa nuova moda che, indiscutibilmente, è agile, sciolta e graziosissima? Solo una parte delle fanciulle sotto i vent'anni e pochissime donne sotto i trenta. Che cosa fa la moda per le altre? Diciamo subito, per quanto riguarda i colori, che il classico primaverile bianco e blu rimane pienamente attuale. Le donne a cui è negato il sottile piacere di farsi ammirare in tubino o in chémisier, si rallegreranno tuttavia nell'apprendere che fanno parte delle collezioni di primavera-estate anche dei due pezzi adatti ad ogni figura ed ogni età. Anche se non escono dagli schemi della tradizione, è sempre elegante (e lo ammettono tutti i grandi sarti) il due pezzi costituito da una casacca blu marino e da una gonna a pieghe sciolte di color bianco. Qualche volta la casacca è foggiata a pullover e può essere portata con pantaloni. Se si vuole tenere una via di mezzo fra la tradizione e lo stile «optical», si può ravvivare la casacca blu con una banda bianca all'altezza della anche.

Il modello che è raffigurato qui accanto è stato disegnato da Marie McCarthy. La casacca è di jersey di lana blu marino, mentre la gonna pieghettata è di crespo di seta bianca. Completa l'insieme un grande foulard di seta.

La salute

Vitamina B-12

«Vorrei sapere — scrive il signor G. Q. — dove si trova la vitamina B-12 e quanta ne occorra ad una persona per mantenersi in buona salute».

— La vitamina B-12 è diffusissima in natura ed è essenziale per la nutrizione di tutte le specie animali. Essa è presente in tutte le cellule del nostro corpo, ma la sua deficienza è avvertita prima di tutto nel midollo osseo. L'anemia perniciosa è una conseguenza dell'insufficienza di questa vitamina. Quanta ne occorre? Un quantitativo fantasticamente piccolo: circa un millesimo della quantità di quasi tutte le altre vitamine di cui abbiamo bisogno.

Clorofilla sintetica

«Sono appassionato di chimica — scrive il rag. T. A. — sebbene il mio lavoro sia tutt'altro. Ho letto qualche giorno fa che esiste la clorofilla sintetica e sono andato a cercare nei miei testi, tutti di pochi anni fa. Nessuno ne parla...».

— I suoi testi non sono aggiornati. La sintesi della clorofilla è stata realizzata dal chimico americano Robert Burns Woodward, nel luglio del 1960. Al prof. Woodward si deve anche la sintesi del cortisone, del colesterolo, della stricnina e della reserpina.

Il metabolismo

Scrive la signora I. M.: «Ho una certa tendenza alla obesità e il medico a cui mi sono rivolta mi ha fatto sottoporre ad un esame respiratorio con un complicato apparecchio. Se ho capito bene, si trattava di misurare il metabolismo. La parola mi è nuova e vorrei una spiegazione».

— Detto in parole povere, il metabolismo è la conversione chimica degli alimenti in energia e in materiali occorrenti per lo sviluppo e la conservazione dell'organismo.

Salicilati e acidità

«E' vero — domanda il signor L. L. — che l'acido acetilsalicilico, tanto usato per curare i reumatismi e l'influenza, può causare la dispepsia?».

— Meno del 5 per cento delle persone che prendono occasionalmente una o due compresse di questo farmaco lamentano acidità di stomaco. Dosi più elevate possono anche causare emorragie gastriche. Tuttavia il problema si presenta di rado, fuorchè nel caso dei sofferenti di malattie reumatiche i quali prendono regolarmente dosi elevate del medicinale.

La bellezza

E' importante curare la pelle in questa stagione

In questi mesi, molte donne notano che la loro pelle sta diventando eccessivamente arida. La cosa è comprensibile, se si pensa agli sbalzi di temperatura che il viso sopporta, in casa e fuori. Il freddo invernale e il vento privano l'epidermide del velo naturale di grasso che la protegge. Questo velo va sostituito con una conveniente applicazione di crema, mattina e sera, e particolarmente prima d'affrontare l'aria gelida. Le pelli aride o trascurate danno luogo alla formazione di grinze che, più tardi, difficilmente potranno essere cancellate.

A questo proposito vorremmo dire che parecchie donne hanno l'erronea convinzione che la maschera di bellezza non debba essere usata d'inverno. Per un trattamento completo dell'epidermide del viso, la maschera è utile tutto l'anno. Come sapete, la maggior parte delle Case che producono cosmetici hanno maschere che rispondono alle particolari esigenze di ogni donna. Se ne trovano sotto forma di crema, di gelatina, di pasta e liquide. In talune di questa maschere sono incorporati ingredienti destinati a risolvere questo o quel problema della pelle: come vitamine, sostanze idratanti ed estratti vegetali. Le maschere fanno molto per la pelle, ma non debbono essere usate più di una volta la settimana. Negli altri giorni, la donna che vuole conservare morbida ed elastica l'epidermide del viso deve aver cura d'applicare una crema emolliente ogni sera e una crema leggera al mattino, prima d'applicare il trucco.

Copyright della «Chicago Tribune» e di «Stampa Sera»

ANNUNCI ECONOMICI

OFFERTE AFFITTO ALL. LOCALI e TERR. L. 180 p.p.

(Continua da pag. 4)

VIA San Quintino 30 affittasi locale con retro uso laboratorio, negozio, magazzino. Telefonare 785-845.

LOCALI PER VILLEGG. L. 140 per parola

AFFITTERBI annualmente due camere in mezza montagna dintorni Torino. Telef. 284-495. A11381

AL mare consegna immediata alloggi per villeggiatura. Minimi 2.800.000 arredati. Ingresso Muristello-Serè Borghetto Santo Spirito (Savona). Telefono 70-191. 20820

ALASSIO affittasi matrimoniale uso cucina 1000 giornaliere febbraio marzo. Telef. 531-617 Torino.

ALTA Valle Susa affitto alloggetti vuoti due camere servizi terme centrale garage. Telefonare 657-074, Torino. A11617

BARDONECCHIA affitto compero se occasione alloggetto. Telef. 657-074 Torino. A11617

PENSIONATI cercano in Loano 2 alloggi camere grandi, vicolo, 1-2 camere, cucina; 1 camera, cucina, termo bagno serviti, stesso casa o nei dintorni purchè vicino al mare. Specificare affitto. Scrivere: «Pubblicità Stampa 8687 — Torino».

RAPALLO, vendonsi appartamenti già costruiti, condizioni vantaggiosissime 25 per cento contanti, mutuo, dilazioni lunghissime. Società Cristallo, Galleria, Rapallo. Tel. 51-737.

SANREMO vendesi appartamento ammobiliato, due camere, servizi, veranda, signorile, centrale, tranquillo, vista incantevole. Di Giovanni, corso Inglesi 82/23 Sanremo.

ALBERGHI E STAZIONI CLIMATICHE L. 180 p.p.

TORRETTI Hotel, Varazze, centrale, confortevole, ascensore, presso lavernia 2500-3000. A10965

COLLEGI ISTIT. SCUOLE L. 180 per parola

ACCONCIATORI per signora diventerete frequentando corsi giornalieri e serali presso la nota Scuola Nizza, via Nizza 3. Autorizzazione commerciale. Qualifica impieghi sicuri.

ALL'ISTITUTO «Cima» corsi diurni, serali stenografia, dattilografia, computometria, calcolo meccanico, paghe contributi contabilità meccanizzata. Via Roma 256. Tel. 519-294.

ALL'ISTITUTO Oreglia, Cernaia 22, inizio corsi diurni serali paghe, stenografia, calcolo meccanico, contabilità meccanizzata, ecc.

BONDOCI, Nizza 27: centro corsi colari stenodattilografia, computometria, contabilità, paghe. Specializzazioni nuova. Collocamento allievi.

AZIENDE - TRADUZIONI L. 180 per parola

ACCURATISSIME traduzioni tecniche dal tedesco eseguo a domicilio. Telefonare 724-417. A1015

INGLESE, russo: londinese laureata lettere esperienza decennale lezioni traduzioni. Tel. 572-080.

LAUREANDA offresi assistenza anche domiciliare ragazzi scuola media qualunque materia compresa diritto. Telefonare 554-584. A11802

SIGNORINA impartisce ripetizioni lettere inglese elementari medie. Telefonare 543-326. A11844

CAMERE MOBIL. PERS. L. 180 per parola

A distinto affittasi ammobiliata confort zona S. Maurizio. Tel. 870-215.

A professionista possibilmente donna elegante camera con pensione. Telefonare 561-529. A11640

AFFITTASI a referenziato confortevole camera ammobiliata passaggio cinema Apollo Telefonare 269-842.

AFFITTASI camera ammobiliata signorile. Telefonare 273-523.

AFFITTASI bella camera matrimoniale ammobiliata comodità, distinto fisso a preferenza. Telefonare 510-020. A11356

AFFITTASI, immediato stabile, ammobiliata silenziosissima, casa signorile comodità, zona Statuto, Francia. Telefonare 776-433.

AFFITTASI ottime condizioni camera ammobiliata con pensione visitante via S. Massimo, Tel. 852-877

AFFITTO camera ammobiliata signorine uso cucina. Telefonare 698-433

CROCETTA, Mobile, Verzuolo 23 Matrimoniali, 1-2 letti, giornalmente, settimanalmente, mensilmente Telefono 596-810. A11729

VICINANZE Molo ammobiliata matrimoniale due letti altra singola Telefonare 878-998. A11397

VICINO piazza Sabotino affittasi ammobiliata bellissima persona distinta referenziata. Telef. 383-378.

DOMANDE IMPIEGO L. 50 per parola

A. SIGNORA 30enne pratica dattilografia spedizioni telefono, vendita ramo decisivo offresi serio ditte. Scrivere: «Pubblicità Stampa 9213 — Torino». A14244

A. SIGNORINA 25enne pratica pluriennale qualifici lavoro ufficio occuperebbesi seria ditta scopo miglioramento. Scrivere: «Pubblicità Stampa 9212 — Torino». A14243

ANALISI tempi, cicli, costi, preventivi, esperto disegno costruzioni utensileria e attrezzature offresi seria ditte. Scrivere: «Pubblicità Stampa 1483 — Torino».

AUTORE canzoni paroliere offresi Casa Editrice musicale. Telefonare 336-492. A14448

CAPO cantiere edile praticissimo conoscitore disegno, referenziato, libero anche subito Telefonare 343-238.

CAPO CANTIERE, VENTENNALE ESPERIENZA COSTRUZIONI INDUSTRIALI, PONTI, STRADE, GALLERIE, ACQUEDOTTI; REFERENZIATISSIMO, LIBERO A RICHIESTA. SCRIVERE: «PUBBLICITA' STAMPA 1505 — TORINO».

CAPO officine capacità tecniche, produttive, nuovi metodi, organizzazione progettazione costruzione stampi materie plastiche attrezzature. Telefonare 343-659. A11270

CASSIERA vetrinista pratica vendita dinamica giovane seria offresi. Telefonare 596-448. A15133

COMMESSO bella presenza referenziatissimo lunga esperienza, cerca impiego presso negozio orologeria oreficeria. Telefonare 211-846, 257-083.

COMMESSO ferramenta utensileria meccanica elettrica, dinamico, esperienza decennale, eccellentissime qualificazione. Scrivere: «Pubblicità Stampa 9211 — Torino».

CONTABILE esperienza pluriennale perfetta francese, conoscenza macchine contabili Olivetti National impiegherebbesi grande media ditta. Scrivere: «Pubblicità Stampa 9214 — Torino». A14245

DATTILOCOMPTOMETER 2° impiego offresi. Telefonare 322-489.

DATTILOGRAFA pratica lavori ufficio offresi anche saltuariamente. Telefonare 335-436. A14905

DATTILOGRAFA 17enne licenza commerciale offresi impiegata o commesso. Telefonare 283-582.

DETECTIVE con esperienza offresi ad agenzia. Scrivere: «Pubblicità Stampa 1498 — Torino».

DICIANNOVENNE diplomato elettrotecnico futuro perito elettrotecnico, dinamico, volenteroso, offresi. Telefonare 484-630 ore 18-19.

DICIANNOVENNE compatente stenodattilografa 2° impiego offresi. Telefonare 798-417. A11812

DICIANNOVENNE pratica [illegible] meccanico offresi. Telefonare 854-817.

DICIANNOVENNE 2° impiego occuperebbesi presso seria Ditta, mite pretese. Telefonare 272-154.

DICIOTTENNE offresi 2° impiego dattilografia. Telefonare 392-563.

DICIOTTENNE stenodattilo compteur paghe contributi offresi 1° impiego anche principiante. Telefonare 684-849. A12663

DIPLOMATA PERFETTO FRANCESE SPAGNOLO OCCUPEREBBESI SERIAMENTE MEZZA GIORNATA. TEL. [illegible]

DIPLOMATO ventiduenne [illegible] esente pratico acquisti ed attitudine vendita offresi ditta. Scrivere: «Pubblicità Stampa 9200 — Torino».

DIRETTORE d'albergo referenziato, attualmente qualificato, 4 lingue, cerca miglior posto. Tel. 381-905 dalle 12 alle 14.

DISEGNATORE pubblicitario offresi. Telefonare 295-273.

DISEGNATRICE moda, bozzettista stoffe, ottima scuola disposta viaggiare occuperebbesi. Tel. 276-565.

GEOMETRA, esperto disegno edile e c. a. offresi ufficio o cantiere. Telefonare 795-512 A15089

GEOMETRA ventitreenne, militareabile, buon disegnatore, conoscenza inglese, offresi. Telef. 267-484.

GEOMETRA 20enne esperto disegnatore volenteroso offresi qualsiasi impiego. Telefonare 744-173.

GIOVANE ventiquattro pratica lavori ufficio paghe operai offresi. Telefonare 557-245. 0685

IMPIEGATA dattilografa diciannovenne esperienza triennale, mitì pretese, offresi. Telef. 275-524.

IMPIEGATA diciannovenne pratica lavori ufficio corrispondenza capacità trattare vendita offresi. Scrivere: «Pubblicità Stampa 272 — Torino». 1001

IMPIEGATA pratica lavori ufficio conoscenza francese offresi seria ditta. Telefonare 293-316.

IMPIEGATA solleciterà, pratica telefono, clienti, lavori ufficio. Telefonare 471-840. A14471

IMPIEGATA VENTICINQUENNE DINAMICA PRATICA DECENNALE LAVORI UFFICIO OCCUPEREBBESI ORE LIBERE. TELEF. 970-281 ORE 21. A14484

IMPIEGATA 21enne pratica contabilità e varie, offresi. Tel. 887-103.

IMPIEGATO amministrativo offresi Ditta ore serali. Telefonare ore pasti 385-379. A14484

IMPIEGATO orario ufficio occuperebbesi pomeriggio. Scrivere: «Pubblicità Stampa 1477 — Torino».

IMPIEGATO trentottenne conoscenza problemi organizzazione produttiva magazzini attività aziende. Capacità trattative fornitori clienti mansioni direttive offresi. Scrivere: «Pubblicità Stampa 273 — Torino». 1001

INFERMIERA referenziata, seria, lunga pratica, offresi, orario convenienti. Tel. 372-519.

ISTITUTRICE 22enne offresi anche bambinaia. Telefonare 275-805.

MAGAZZINIERE giovane pratica contabilità cerca referenziato impiego. Scrivere: «Pubblicità Stampa 1532 — Torino».

INGEGNERE architetto rientrato estero lunga esperienza calcoli strutturali progettazioni libera tre giorni settimana. Scrivere: «Pubblicità Stampa 1302 — Torino».

INGEGNERE industriale pluriennale esperienza organizzazione, programmazione, controllo produzione in aziende elettromeccaniche, esaminerebbe seria proposta. Scrivere: «Pubblicità Stampa 1472 — Torino».

ISTRUTTORE scuola guida libero turni offresi. Anche donna. Telefonare 721-492. A14776

LUNGA pratica ufficio, disegno, progettazione, costruzione utensileria legno duro, attrezzature, offresi seria ditta, anche conduzione esercizio, piccola officina. Scrivere: «Pubblicità Stampa 1482 — Torino».

MARESCIALLO Finanza quarantenne impiegherebbesi seria ditta lavori ufficio, contabilità, vari. Scrivere: «Pubblicità Stampa 8684 — Torino».

OTTICO diplomato corso triennale ottima pratica laboratorio e vendita buona esperienza ramo fotografico conoscenza tedesco offresi. Scrivere al Liceo Lucisano, Piazza Cadora (Beltuno). A1044

PERITO elettronico conoscenza inglese impiegherebbesi adeguatamente. Telefonare 687-554.

PERITO elettrotecnico milite assolto primo impiego occuperebbesi. Telefonare 788-825. 2001

PERITO elettrotecnico 24enne offresi subito per lavori ufficio o laboratorio. Telefonare 270-787.

RAGAZZA 17enne sten-dattilo cerca 1° impiego anche commessa. Telefonare 261-145. A14207

RAGIONIERA buona [illegible] laureata (francese con diploma stenodattilo bella presenza offresi. Scrivere: «Pubblicità Stampa 1531 — Torino». A15234

RAGIONIERA dattilografa 20enne 1° impiego libera subito offresi. Telefonare 350-007. 2001

RAGIONIERA volenterosa giovane 2° impiego offresi. Telef. 778-608.

RAGIONIERA 18enne referenziata stenodattilo computometer offresi adeguatamente. Telefonare 471-010.

RAGIONIERE esperto commerciale contabile offresi costituzione agenzia Piemonte. Scrivere: «Pubblicità Stampa 9196 — Torino».

RAGIONIERA 21enne, 2° impiego, lavori ufficio, trattative clienti, contabilità Audit, patentuto, incarichi fiducia, buona cultura, referenze. Telefonare 773-541.

RAGIONIERE con auto, offresi ore serali, sabato e domenica. Lavori di fiducia. Telefonare 369-342 ore pasti.

RAGIONIERA referenziata milliesente prima impiego offresi. Telefonare 672-130. A12792

RAGIONIERE trentunenne, lunga esperienza amministrativa, contabilità anche meccanizzata (Audit), bilanci et organizzazione, referenziatissimo, offresi ditta veramente seria. Telef. 387-484. A15175

RAGIONIERE 34enne pratico ufficio contabilità generale magazzino, miti pretese, disponibile subito. Telefonare 517-303. A14745

REFERENZIATA signorina 21 anni dattilografa offresi subito. Telefonare 361-454. A14422

SEDICENNE commessa dattilografa offresi. Telefonare 359-056.

SEDICENNE offresi per facili lavori ufficio, dattilografia. Tel. 777-615.

SEDICENNE, stenodattilografa pratica contributi offresi. Tel. 294-573.

SIGNORINA, bisognosa, diplomata, dattilografia, bella presenza, abilissima artistiche, offresi qualunque occupazione seria. Scrivere: «Pubblicità Stampa 1485 — Torino».

SIGNORINA pratica contabilità partita doppia lavori vari referenze occuperebbesi presso seria Ditta. Telefonare 874-987 A11759

(Continua a pag. 8)

CONFEZIONI SANREMO S.P.A.

cerca

per ampliamento quadri, in relazione al crescente sviluppo:

SARTI FINITI E CAPI-SEZIONE

età 25-35 anni.

Gli elementi verranno selezionati in base alla loro esperienza nel campo della confezione su misura o industriale, alla loro dinamicità, senso al comando e spirito d'iniziativa.

Sarà assicurato un adeguato inquadramento ed una interessante carriera alle persone che dimostreranno capacità e competenza.

Inviare domanda, corredata di fotografia e dettagliato curriculum vitae, con indicazione titolo di studio a:

Servizio del Personale - Cesarano S. Marco (Tv)

Si assicura la massima riservatezza.

AZIENDA METALMECCANICA ITALO-AMERICANA

RICERCA PER AMPLIAMENTO PROPRI QUADRI

LAUREATO IN CHIMICA con esperienza almeno biennale in campo metallurgico.

CAPO COLLAUDO DI LAVORAZIONE con pluriennale esperienza in lavorazioni meccaniche di precisione ed in grandi serie.

DISEGNATORI PARTICOLARISTI

ANALISTI TEMPI E METODI

Inquadramento e retribuzione secondo la rispettiva capacità. Inviare curriculum dettagliato, indicando la posizione interessata, a: PUBBLICITA' STAMPA 8143 — TORINO

AZIENDA VINICOLA ASTIGIANA cerca

ISPETTORE di zona per la vendita di vini, vermouth e spumanti. Retribuzione: stipendio fisso, provvigione e rimborso spese. Dettagliare curriculum e referenze. Scrivere a: Pubblicità Stampa 1486 — TORINO.

IMPORTANTE SOCIETA' COMMERCIALE AMERICANA

ricerca per sede Torino

UN DIRETTORE AMMINISTRATIVO

REQUISITI RICHIESTI:

Provata preparazione professionale e culturale, padronanza lingua inglese parlata e scritta; buona educazione generale e carattere equilibrato onde inserirsi con facilità in una squadra di collaboratori affiatati; precisione e scrupolosità assoluta data la funzione ricoperta; buona istruzione commerciale generale.

SI OFFRONO:

Periodo di prova e di ambientazione di mesi 6 e nel caso di adeguate capacità un posto interessante, gradevole e sicuro in una azienda bene organizzata che segue una politica retributiva notevolmente superiore alla media.

Offerte dettagliate con curriculum a: PUBBLICITA' STAMPA 1263 TORINO

CAPO UFFICIO

paghe e mano d'opera, capo personale. Lunga esperienza nel ramo personale, sindacale, assicurativo cerca migliorare posizione.

Scrivere PUBBLICITA' STAMPA 8175 — TORINO

INDUSTRIA AERONAUTICA

CERCA per proprio Ufficio Tecnico officina

INGEGNERE o PERITO

30-35 anni con provata esperienza nello studio e nella progettazione di attrezzature. Stipendio adeguato alle reali capacità. Inviare curriculum dettagliato

Scrivere: PUBBLICITA' STAMPA 232 — TORINO

ELEMENTI INTRODOTTISSIMI

industrie, grandi complessi, scuole, istituti, collegi, ospedali, Torino e Piemonte ASSUMONO elementi introdottissimi, referenze, elevato stipendio, diaria.

Telefonare 64.17.32 e scrivere: PUBBLICITA' STAMPA 235 TORINO

IMPORTANTE STABILIMENTO METALMECCANICO CITTADINO

cerca CAPO REPARTO

per costruzione maschere attrezzature assemblaggio lamiere.

Scrivere a PUBBLICITA' STAMPA 9172 — TORINO specificando età, studi compiuti, pratica e referenze.

VARIAN S.p.A.

Strada del Barocchio 83/2 - TORINO - Telefono 35.31.35

Produttrice di apparecchiature per ultra vuoto del gruppo Varian Associates di Palo Alto, California, USA

ricerca

INGEGNERE ELETTRONICO per direzione servizi produzione, con 3-5 anni di esperienza specifica, possibilmente con conoscenza di lavorazioni meccaniche, capacità organizzative, inglese parlato e scritto.

OPERAIO/A giovane per assemblaggio di componenti elettronici, possibilmente con esperienza di montaggio elettromeccanico. Persona invalida agli arti inferiori sarebbe accettata.

Si prega di inviare una domanda dettagliata.

CAPO UFFICIO TECNICO

cerca

Azienda costruttrice macchinario tessile

Richiedesi adeguata preparazione ed esperienza.

Costituisce titolo preferenziale una conoscenza del settore ed in particolare del macchinario per tessitura.

Scrivere: PUBBLICITA' STAMPA 1431 - TORINO

PICCOLA INDUSTRIA IN FORTE ESPANSIONE

prodotti plastica edilizia cerca persona qualificata direzione commerciale-tecnica, capacità organizzative, contatti rappresentanti italiani-esteri. Conoscenza lingue, disposto viaggiare. Esigesi dinamismo, iniziativa personale.

Scrivere: PUBBLICITA' STAMPA 8154 — TORINO

INDUSTRIA TORINESE CONFEZIONI DONNA

cerca

TASCHISTE - COLLETTISTE - MACCHINISTE - STIRATORE-TRICE (anche) lavorazione in serie.

Presentarsi: TOMAS MARTIN. - Via Grosseville 11 - TORINO

CERCASI

INGEGNERE DIRIGENTE PRODUZIONE

per Stabilimento media precisione meccanica, età 35-45.

Referenze controllabili.

Scrivere: **Pubblicità Stampa 9093 - TORINO**

cercasi

per Azienda Ramo Accessori Automobili

DIRIGENTE COMMERCIALE

introdotto presso Case automobilistiche italiane ed europee - Lingua inglese e tedesco - Età 35-45 Referenze controllabili.

Scrivere: PUBBLICITA' STAMPA 9084 - TORINO

PROGETTISTA CONDIZIONAMENTO

ventilazione riscaldamento civile industriale, diplomato 36enne, 15 anni esperienza tecnico commerciale, conoscenza inglese, posizione direttiva, organizzatore, esaminerebbe seria adeguata proposta direzione servizio tecnico progettazione manutenzione.

Scrivere dettagliando a: PUBBLICITA' STAMPA 1235 — TORINO

FABBRICA TORINESE

OGGETTI PLASTICA

cerca AGENTI motorizzati introdotti negozi plastica, casalinghi, colori, elettricisti provincie Asti, Alessandria, Cuneo, Vercelli, Novara.

Manoscrivere precisando zone visitate, prodotti attualmente trattati a:

PUBBLICITA' STAMPA 1330 TORINO

PERITO ELETTRONICO O RADIOTECNICO

assolti obblighi militari cercasi per ufficio vendite strumenti e componenti elettronici. Si richiede la conoscenza dell'inglese, sono preferite precedenti esperienze di laboratorio o di vendita.

Scrivere: PUBBLICITA' STAMPA 1289 - TORINO

UN GRANDE COMPLESSO INDUSTRIALE DEL NORD ITALIA DESIDERA ASSUMERE

TRE PERITI CHIMICI

con specifica esperienza in:

TRATTAMENTI GALVANICI
TRATTAMENTI TERMICI

L'inquadramento sindacale e il livello retributivo saranno stabiliti in funzione delle qualifiche e delle esperienze professionali dei candidati.

Si prega di inviare un dettagliato curriculum; le persone che saranno ritenute idonee alla posizione di lavoro proposta riceveranno comunicazione entro il termine di un mese.

Indirizzare a: **Pubblicità Stampa 6 - MILANO**

DISTILLERIA PIN STEFANO & C.

specialità liquori, brandy e [illegible] ditta produttrice del

GÉNÉPÍN

CERCA per Italia Centro-Settentrionale ISPETTORE plurilingue esperienza ramo, massima introduzione e conoscenze [illegible] dinamico, referenziato. Stipendio adeguato, diaria, contropartecipazione.

Manoscrivere a: PIN STEFANO & C. - ABBADIA ALPINA (Torino)

GRANDE DITTA AMERICANA

costruttrice Torni Automatici

assume

permanente OPERAI QUALIFICATI:

preparazione macchine uno o più mandrini, utensili per rettifica, di tracciatura, ecc.

Viaggio Stati Uniti pagato. Paga oraria 2,50 + 0,30 premio produttività.

Inviare curriculum, certificato scolastico e qualifica a PUBBLICITA' STAMPA 1424 - TORINO entro 24 febbraio 1966.

Presentarsi 27-28 febbraio - 1° marzo p. v. all'Albergo Ambasciatori dalle ore 17 alle 20.

INGEGNERE INDUSTRIALE

decennale esperienza progettazione, calcolo, organizzazione, programmazione, lavorazioni strutture metalliche, CARPENTERIE in genere, esaminerebbe offerte.

Scrivere: PUBBLICITA' STAMPA 1260 - TORINO

IMPORTANTE INDUSTRIA METALMECCANICA

CERCA per proprio Stabilimento di Torino:

- ESPERTO IMPIEGATO PER SERVIZIO APPROVVIGIONAMENTI (età massima 35 anni).
- ESPERTO PROGETTISTA PER CARPENTERIA METALLICA PER IL CONTROLLO DI APPARECCHIATURE ELETTRICHE (età massima 35 anni).
- OPERAI COTTIMISTI PER TORNI A REVOLVER.

Scrivere: PUBBLICITA' STAMPA 1423 — TORINO

la Rinascente upim

SUCCESSO E PRESTIGIO NEL LAVORO

la Rinascente upim

Ricerca per la propria sede di Milano

HEAD DESIGNER

altamente qualificato, con esperienza nel campo della progettazione di produzioni industriali di confezioni femminili e

DESIGNERS

specializzati nella progettazione dei seguenti articoli:

- abiti per signora in tessuto a navetta e a maglia
- camiceito per signora in tessuto a navetta e a maglia
- gonne per signora in tessuto a navetta e a maglia.

Le domande corredate di curriculum dettagliato dovranno essere inviate a:

la Rinascente upim

SERVIZIO PERSONALE UPIM

piazza Carlo Erba, 6 - Milano

NSU

PRINZ - UNICHE - SOLIDE - ECONOMICHE - VELOCI

PROVATE LE ULTIME NOVITA' TYP 110 - 1000 T T

presso Concessionaria VIA VIGONE 44 - CORSO FERRUCCI 80

RAFFREDDAMENTO AD ARIA - VENDITE 30 MESI SENZA CAMBIALI

Un angolo di paradiso: c'è sempre il sole

Viaggio col nipotino al «golf» di Sanremo

E' un campo celebre, che ha compiuto quarant'anni - Molto frequentato anche in questa stagione: l'altro giorno c'erano Leopoldo del Belgio e la principessa de Réthy, riavutisi dall'incidente d'auto

DAL NOSTRO INVIATO

Sanremo, febbraio.

Sanremo ha un campo di golf al suo quarantesimo compleanno. Non è molto, storicamente parlando, se ricordiamo che la prima associazione golfistica in Europa risale al 1608 (a Blackheath, Scozia). Non era ancora la «honourable Company of Gentlemen Golfers» ma ne preparava la nascita. Da noi, bisognò aspettare il secolo XVIII, con il conte d'Albany che fece qualche cosa di privato a Villa Borghese, poi l'inizio del secolo a Roma, Firenze, Menaggio, il Piemonte ha Torino (La Mandria), Biella, Claviere, e Sestriere, Nessun campo di golf ai Castelli di Roma e nelle isole, mi dicono. E però mi assicurano che stanno per nascerne, come speculazione edilizia. Difatti se ogni terreno di golf è vietato alle abitazioni, non appena nasce un campo di golf la terra circostante si fa abitabile e aumenta di prezzo.

Ma non divaghiamo. Andiamo a fare una piccola visita a questo campo di golf che ha quarant'anni d'età e, insieme, una splendida giovinezza. Possiede anche una prerogativa che lo rende pressoché unico in Europa: ignora l'inverno. Non è questo il caso di altri campi vicini come sulla Costa Azzurra e ad Alassio, dove il terreno talvolta si ghiaccia e diventa infrequentabile.

Il campo di golf è a poca distanza da Sanremo, talché si può dire che ne faccia parte integrante. Lo si raggiunge con la funivia che porta al Monte Bignone e, più semplicemente, per via di terra. Ho scelto quest'ultima. Mi fa da guida gentilissima l'avv. Cesare Aluffi, presidente del Golf Club di Sanremo ed ho con me un nipotino di quattro anni, la cui testa rigurgita di «perchè?».

Cominciamo con l'attraversare una zona di costruzioni moderne che è un dolce fenomeno di anarchia edilizia, naturalmente irrimediabile. Ci fermiamo poi a metà strada per ammirare il panorama verso il mare, bellissimo. Di questo panorama fa parte la città vecchia che è un'altra anarchia edilizia ma resa venerabile dalla patina del tempo.

— Ti piace? — domando al nipotino.

— No!

Oh, felicità dell'infanzia che può esprimersi senza pregiudizi! Sanremo vanta come un prezioso gioiello la sua città vecchia, e ne fa persino oggetto di pubblicità fotografica all'estero.

Ma eccoci al campo di golf.

— Ti piace? — domando al nipotino.

— Sì!

E' difatti un angolo di paradiso. Mentre tutta l'Italia soffre per l'inverno, qui c'è sole. Il termometro è molto al di sopra dei dieci gradi, la gente va in maniche di camicia. Inoltre, mentre tutte le colline della provincia diventano sempre più salve per «la febbre del fiori» (febbre benefica, tuttavia, che produce ogni anno mucchi di quattrini, anche 50 miliardi di lire), qui il verde è intangibile e abbondante.

— *Che cosa vuol dire golf?* — domanda il nipotino.

— *Golf è corruzione inglese di una parola olandese che significa bastone. Guarda quanti ce ne sono.*

Appoggiati a un vecchio parapetto di rami contorti, spiccano infatti i sacchi contenenti i bastoni indispensabili al giuoco, almeno cinque per ogni persona.

— *Anch'io voglio un bastone* — dice il nipotino.

— *E' troppo presto. Aspetta i dodici anni, l'età ideale per cominciare a diventare golfista, anzi golfer, perché ogni giocatore di golf che si rispetti parla inglese, almeno nella terminologia del giuoco.*

— *E perché parla inglese?*

— *Perché una volta l'Inghilterra era una nazione molto ricca e molto importante. Quasi come Roma a suo tempo, e allora la parola romana conquistavano il mondo. Così Roma aveva già il golf e si chiamava pagamica, perché giuocato sul pagus, terreno incolto. Poi Roma morì per indigestione di gloria e addio pagamica. Restò la cosa ma con altro nome. Questo diventò celebre da un momento all'altro in Scozia per via del re Giacomo I, il quale proibì rigorosamente* (ulterly) *nel 1457 «tute-balle and golfe» perché distraevano i giovani dall'acquistar perizia nell'uso dell'arco, «elemento essenziale nella difesa del Regno». Ma, di lì a poco venne fuori la polvere da sparo che detronizzava l'uso dell'arco come mezzo scorrettissimo per ammazzare il prossimo e allora anche il re di Scozia si mise a giuocare al «golfe», per esempio Giacomo V (1518-1543) e sua figlia Maria (1542-1587). E' importante proibire qualche cosa per darle notorietà, così tutt'oggi quasi nessuno dubita che il golf sia di origine scozzese, donde la cortesia di usare termini inglesi nel giuocarlo, anche quando non si appartiene al mondo anglosassone.*

— *Ho fame* — dice il nipotino.

Quest'angolo di paradiso è completato nella sua perfezione da un ristorante eccellente. Andiamo a mangiare. Siamo quasi al «gremito» perché i «golfers» più importanti amano svernare a Sanremo, a dispetto della scarsa pubblicità che il comune dedica a questo suo gioiello turistico. Oggi, ci sono pure l'ex-re del Belgio Leopoldo II, con la sua consorte la principessa Liliana de Rathy e la piccola Esmeralda. Essi sono giunti in automobile, guidava la principessa, il che denota un delicato spirito cavalleresco da parte del marito. Da poco tempo, egli ha trascorso infatti 9 giorni all'ospedale di Cannes, perché la principessa, al volante della sua Ferrari, aveva trascurato l'importanza di un marciapiede. Leopoldo II è un ottimo golfer. Anche la principessa mi dicono. Ma ciò che il attrae di più in questo sito, è la pace dolce che permette di distendersi nel più democratico degli abbandoni, senza nessuna schiavitù di etichetta.

Antonio Antonucci

Un Premio della moda ad Hélène Lazareff

La signora Hélène Lazareff, direttrice della rivista parigina di moda «Elle», ha ricevuto a Dallas, con tre altri esponenti della moda internazionale, il Premio Neiman Marcus istituito per onorare coloro che maggiormente hanno contribuito a rendere popolare la moda. Nella foto, la signora Lazareff ringrazia per l'attribuzione del premio: la statuetta che si vede sul podio (Telefoto «A. P.» a «Stampa Sera»)

«E' stato un cervo (dice Ursula Andress) a farmi l'occhio nero»

Londra, mercoledì sera.

Un «occhio nero» (e non metaforico) ha costretto Ursula Andress a interrompere le riprese di *Casino Royal*, la satira di James Bond di cui è interprete insieme con Peters Sellers e David Niven. L'attrice, invece di recarsi a Shepperton, è in giro in questi giorni per Londra con grossi occhiali da sole. Chi è stato, hanno chiesto immediatamente i giornali, così manesco e poco cavalleresco da colpire una donna così bella? Jean Paul Belmondo, lo spasimante francese che sembra ritornato in seno alla famiglia? Qualche suo sconosciuto successore?

Ursula Andress con un sorriso acido ha risposto che non era stato un uomo a farle «l'occhio nero». E subito ha fornito una spiegazione che si distingue su ogni altro per la sua originalità. Il colpevole è stato un cervo. Sicuro, un cervo. Vicino a Londra questi animali girano in branchi numerosi per i parchi. Ursula Andress si è addentrata imprudentemente in uno di essi (da sola?) e un cervo l'ha assalita. Per fortuna non aveva corna lunghe. Le ha dato una testata soltanto. «Era geloso perché davo da mangiare ai suoi compagni» ha affermato l'attrice con estrema serietà. «D'ora innanzi starò più attenta».

Sei imputati per l'ultima inchiesta del P. G. Giannantonio

Piccolo malcostume al processo per lo scandalo delle scuole Enal

Peculato, concussione, truffa e interesse privato in atti d'ufficio le accuse ai funzionari che «arrotondavano» lo stipendio - Il direttore dei corsi gratuiti d'istruzione popolare pretendeva che gli allievi pagassero, anche se gli insegnanti erano forniti e retribuiti dallo Stato - Il capoufficio stampa emettava mandati per collaborazioni fittizie alla rivista «Tempo libero» e correzioni di bozze mai avvenute - Un continuo di testimoni e 5 costituzioni di parte civile

Nostro servizio particolare

Roma, mercoledì sera.

Dapprincipio sembrava che lo scandalo dovesse assumere proporzioni notevoli, poi tutto è stato ridimensionato ed oggi sul banco degli imputati in Tribunale sono finiti in sei: l'ex direttore del Centro scuole e corsi Enal dott. Vittorio Cairo; l'ex direttore provinciale dell'Enal di Roma; due funzionari dell'Enal, il dott. Rastillo Ungelli e il dott. Maurizio Capobianco; l'ex capo dell'ufficio stampa, dott. Antonio D'Ambrosio e la signora Cecilia Perra. I reati addebitati a taluni sono quelli di peculato, ad altri quelli di concussione e ad altri ancora quelli di truffa e di interesse privato in atti d'ufficio.

E' stata questa l'ultima indagine o quanto meno una delle ultime indagini compiute e concluse dalla Procura generale di Roma prima che il dott. Giannantonio venisse promosso primo presidente aggiunto della Corte di Cassazione. E comincia — come tutte o quasi tutte — con una lettera anonima che getta i primi sospetti e richiama l'attenzione dei magistrati sull'attività dell'Enal, dell'ente cioè al quale è affidata, statutariamente, l'assistenza ai lavoratori e che ha sostituito quella che, durante il regime fascista, fu l'Opera nazionale dopolavoro.

Quali sono i risultati ai quali è giunto il procuratore generale nel compiere un'inchiesta che, stesa a tutto il Paese, ha tenuto impegnato il magistrato per oltre un anno?

Innanzitutto, secondo l'accusa, il dott. Vittorio Cairo, direttore del Centro scuole e corsi Enal, ha lasciato credere al Provveditorato agli Studi di Roma che avrebbe organizzato corsi gratuiti di scuola popolare per alunni bisognosi, ne ha ottenuto l'assegnazione di numerosi professori e maestri elementari, che venivano regolarmente retribuiti dallo Stato ad (non era quel corpo insegnante ha organizzato i corsi scolastici e di preparazione professionale a pagamento. E questo vuol dire truffa. Ma poi, sempre secondo l'accusa, il dott. Cairo, affinché tutto sfuggisse a qualsiasi controllo, ha falsificato i registri alterandovi il nome degli alunni in modo che risultasse il loro stato di bisogno, scrivendo false attestazioni che gli alunni avevano ricevuto assistenza gratuita e alterando addirittura la firma degli insegnanti. L'ultattività che si è protratta per cinque anni: dal 1953 al 1958.

Poi, sempre secondo l'accusa, il direttore provinciale dell'Enal di Roma, dottor Anacleto Ballarini, sarebbe responsabile di interesse privato in atti d'ufficio perché ha raccomandato ai suoi colleghi di pari grado di Mantova, Brescia, Bergamo, Verona, Varese e Sondrio di acquistare da Vittore Dalla Rosa apparecchi «flippers» e di dotarne i circoli ricreativi Enal.

E questa installazione dei «flippers» costituisce, in un certo senso, la sostanza maggiore dello scandalo perché ha coinvolto la responsabilità degli altri imputati che, secondo l'accusa, hanno avuto un interesse particolare nell'acquisto e alla messa in funzione di questi apparecchi.

Infine, vi è il caso dell'ex capo dell'ufficio stampa dott. Antonio D'Ambrosio. Gli si attribuisce la responsabilità di peculato e di concussione. Secondo l'accusa egli ha compensato — inducendo in errore il presidente dell'Enal on. Giorgio Mastino Del Rio — con la somma di 2 milioni e 600 mila lire, due pseudo-collaboratrici che risultavano essere anziché articoli scritti invece da altri collaboratori che dall'Ente ricevevano un assegno mensile fisso quali addetti alla redazione di Tempo libero, la rivista ufficiale dell'ente. E queste collaboratrici erano, una figlia dell'on. Massimo Del Rio, Luisa, indicata sul mandato di pagamento con il nome fittizio di Virginia Lubrani, ed un'altra parente del presidente, Ada Rocchi, il nome della quale fu alterato in Ida Rocchi.

In più, sempre secondo il capo d'imputazione, il dott. D'Ambrosio avrebbe preteso dai titolari della tipografia presso la quale si stampava la rivista dell'Enal Tempo libero, Roberto Tumminelli e Tullio Aleto, la somma di 2 milioni e 600 mila lire, quale somma compenso per la impaginazione della rivista»; avrebbe preteso che un dipendente dell'Enal, Corrado Carvi, gli cedesse la metà del compenso fissatogli per la sua collaborazione alla rivista Enalotto; avrebbe preteso dal fondo spese la somma di 50 mila lire; avrebbe compensato infine, con 600 mila lire Otello di Biagio e Umberto Pagano giustificando questa spesa con un lavoro di correzione di bozze mai effettuato.

Processo di piccolo malcostume, di piccole irregolarità amministrative, processo di piccole proporzioni quello che è dominciato oggi dinanzi alla III sezione penale del Tribunale. Ma sarà un dibattimento destinato a prolungarsi nel tempo. I protagonisti sono, oltre ai sei imputati, cinque parti lese che si sono costituite parte civile e tra questi il presidente dell'Enal on. Giorgio Mastino Del Rio e il ministro della Pubblica Istruzione, on. Gui, 58 testimoni indicati dall'accusa e altrettanti a discarico dedotti dalla difesa.

Guido Guidi

Lavorerà a «Regina Coeli» al copione del suo film

Arrestato per altri furti il capo dei «camaleonti»

Giacomo De Michelis era in libertà provvisoria dopo il «processone» alla banda dei Parioli, ma il giudice istruttore ha scoperto tre sue imprese ignorate, una delle quali a Diano Marina

ROMA, mercoledì sera.

Giacomo De Michelis, di 21 anni, capo della banda dei «camaleonti» — i giovani che hanno svaligiato «per vincere la noia» decine di appartamenti e che sono stati condannati 6 mesi fa complessivamente a 130 anni di reclusione — è stato arrestato ieri nella sua abitazione di via Fratelli Rosselli 7, dove si trovava in libertà provvisoria, quale appellante contro la sentenza, perché colpito da un mandato di cattura emesso dal giudice istruttore del Tribunale di Roma, dr. Maffeo. Il provvedimento restrittivo specifica i tre capi d'accusa che ha condotto all'arresto del De Michelis.

Nel 1963, in marzo, egli si rese responsabile insieme con altri tre complici, Daniele Abbruciati, Nicola De Antonis e Alessandro Ferrazzano, di un furto aggravato ai danni del signor Riccardo Belli. Il De Michelis penetrò nell'appartamento in corso Francia e si appropriò di pellicce e gioielli per un valore di un milione e mezzo di lire.

Nell'agosto dello stesso anno, con la complicità di Massimo Filacchioni, altro «camaleonte», rubò un'auto sportiva della società costruttrice Genio Civile parcheggiata lungo l'autostrada Milano-Laghi. Un mese dopo Giacomo De Michelis, insieme col Filacchioni e Giovanbattista Giovagnoli asportò dall'utilitaria di un turista tedesco, in sosta sul lungomare di Diano Marina, una valigia, un portafogli contenente marchi ed un orologio.

Il De Michelis, che ha cupiti precedenti per ricettazione, istigazione alla prostituzione, emissione di assegni a vuoto ed altro, è stato subito condotto a «Regina Coeli». Egli stava attendendo alla stesura del soggetto di un film che una Casa di produzione intende realizzare sulle sue imprese. Si è portato il copione in cella dove forse potrà arricchirlo di nuovi particolari.

Continuano le avverse condizioni atmosferiche

Neve e pioggia in montagna Cielo imbronciato nelle Riviere

Solo a Sanremo il tempo è bello: il termometro nelle ore più calde segna 18-20 gradi

Bardonecchia, mercoledì sera.

Permangono incerte le condizioni meteorologiche: stamane il cielo è completamente coperto e la temperatura in diminuzione; alle 8,30 3° sopra zero. Negli alberghi e pensioni attualmente si registra il «tutto esaurito»: è previsto per stasera l'arrivo di numerosi turisti liguri in occasione dei campionati studenteschi genovesi che si svolgeranno nella nostra cittadina il giorno 11. La neve sono bene innevate: al Colomion 55 cm., allo Jafferau e alla Scillotta cm. 55.

Aosta, mercoledì sera.

Il cielo rimane coperto in Valle d'Aosta, dove piove al di sotto dei 1800 metri di altitudine. Alle quote superiori nevica. Si sono registrate nevicate al Breuil, a La Thuile e nelle alte valli di Gressoney e Champoluc. Tutte le strade sono transitabili, ad eccezione di quella per le valle di Cogne, essendo caduta una frana in località Vieille. Mezzi meccanici dell'Amministrazione regionale provvederanno in giornata a liberare la strada. Il termometro segnava nella tarda mattinata ad Aosta + 10°, a Courmayeur + 5°, ai Breuil 0° e al Rifugio Torino — 7°.

Vercelli, mercoledì sera.

La nebbia, fitta stanotte, è andata stamane scomparendo. Temperatura alle ore otto in città: + 3°.

Le condizioni atmosferiche nelle principali città italiane e le temperature minime registrate nelle ultime 24 ore. (Com'è noto, le temperature fornite dal Bollettino meteorologico possono presentare delle discordanze con le temperature minime registrate in determinate zone della città).

Verbania, mercoledì sera.

Mentre sulle zone delle Alpi (Gottardo, Rosa, alle Valle Formazza, valli Bedretto e Antigorio) è caduta la neve, sulla zona del Lago Maggiore, valli comprese, il tempo continua a mantenersi buono, anche se con annuvolamenti alternati a schiarite. Stamane alle 7,30 sulle zone rivierasche cielo poco nuvoloso. Temperatura sui + 3°.

Asti, mercoledì sera.

Nell'Astigiano stamane il cielo è coperto e sulle principali strade banchi di nebbia rallentano la circolazione automobilistica. La temperatura alle sette segna + 1°, massima di ieri + 9°.

Alessandria, mercoledì sera.

Permane la nebbia su tutto il territorio alessandrino, anche se meno fitta dei giorni scorsi. La temperatura è in continuo aumento e stamane alle 7 in città il termometro era a 7 gradi sopra lo zero.

Cuneo, mercoledì sera.

Nebbia anche se non molto fitta stamane in città, fenomeno che continua ad essere insolito per la nostre zone. In forte aumento l'umidità e pressoché stazionaria la temperatura: 8° alle otto.

Genova, mercoledì sera.

Il tempo è in graduale peggioramento sulla Liguria. Cielo coperto con pioggia e burrasche al largo del golfo. Visibilità ridotta a quattro-dieci chilometri e vento variabile da cinque a dieci nodi, con temporanei rinforzi. Il mare è leggermente mosso e il barometro è in diminuzione. Per contro le temperature sul litorale si mantengono superiori ai 10°; alle ore otto la colonnina di mercurio segnava a Genova 13°, a Rapallo 14° e a Capo Mele 12°. Solo nell'entroterra e al Passo dei Giovi segnava 0°.

Varazze, mercoledì sera.

Continuano le avverse condizioni atmosferiche: il cielo è infatti coperto di nubi nature d'acqua, il mare è agitato. Il vento di scirocco soffia moderato, la visibilità è ridotta. Alle otto la temperatura era di 13,5°.

Albenga, mercoledì sera.

Giornata grigia e umida con cielo coperto e foschia, pressione atmosferica in lieve diminuzione e mare mosso. Temperature alle otto: 12° ad Albenga e 14° a Loano.

Alassio, mercoledì sera.

Oggi è una giornata umida con cielo completamente coperto e minaccia pioggia. Il mare è quasi calmo e la pressione barometrica in netta diminuzione. Temperatura alle otto: 14°.

Sanremo, mercoledì sera.

Il tempo continua a mantenersi splendido: già da ieri mattina il sole ha avuto ragione delle nuvole e il cielo è tornato completamente azzurro. Il clima è assai mite, con punte di 18-20 gradi nelle ore più calde.

Roma, mercoledì sera.

L'ufficio meteorologico del ministero della Difesa (Aeronautica) comunica le previsioni del tempo sull'Italia emesse alle 6,30 e valide per 24 ore: «Persiste influsso di correnti occidentali da Atlantico ad Emilia centrale. Una perturbazione, che si muove in detto flusso si estende dalla Spagna settentrionale alla Francia meridionale e Germania nel suo spostamento verso est-sud-est; interesserà le regioni settentrionali e centrali. Sulle regioni settentrionali, Toscana, Umbria e Marche molto nuvoloso con piogge. Nevi in Val Padana. Sulle rimanenti regioni della penisola e sulle isole nuvoloso con tendenza ad aumento della nuvolosità su Sardegna e Lazio accompagnata da brevi piogge».

Sulle autostrade

TORINO-MILANO: visibilità buona, fondo asciutto, vento assente, temp. + 4°, coperto.

TORINO-VAL D'AOSTA: visibilità buona, fondo asciutto, vento assente, temp. + 4°, coperto.

FOSSANO-SAVONA: visibilità scarsa per nebbia da Fossano a Ceva, fondo con tratti bagnati, vento leggero, temp. + 3° a Mondovì, coperto.

Decameron
Un'edizione economica del capolavoro della narrazione di tutti i tempi
In edicola a fascicoli settimanali
DECAMERON
di Giovanni Boccaccio
presentato dal più autorevole studioso del Boccaccio: Vittore Branca.
1000 illustrazioni a colori da codici miniati e da opere di grandi artisti
Col primo fascicolo,
IN OMAGGIO
l'introduzione generale dell'opera e La vita del Boccaccio riccamente illustrata.
Ogni fascicolo Lire 350
Sadea/Sansoni Editori

RetiMobil
GALETTO & FORNASARI
via Goito/Lagrange 34 - Torino

RetiMobil
FARMACIA DR. PORTIS
via Madama Cristina 30 - Torino

VENDITE A RATE
ELETTRODOMESTICI Vasto assort. ai migliori prezzi. Facili L'Elettrica, piazza Madonna degli Angeli n. 2 - Telefono 555.979.
LAMPADARI il più vasto assortimento in Piemonte oltre 5000 modelli ogni stile e prezzo. Facilitazioni - Casa del Lampadario, piazza Mad degli Angeli 2, tel. 555.979.
MOBILI Svedesi - Vasta esposizione - Garanzia scritta. Lunghe rateazioni - Cambio mobili usati CASABELLA - Via Garibaldi 4 - Telefono 531.397
TELEVISORI Duomont, Admiral, Watt Radio e tutte le migliori marche - Facilitazioni. L'Elettrica, piazza Madonna degli Angeli 2, tel. 555.979 - 521.677.

LAVATRICI
SUPERAUTOMATICHE
Kg. 5
da L. 65.000 in su
24 MESI DI GARANZIA
VIA LAMARMORA FERRARI 5 (Mole Antonelliana) - TEL. 82.581 - 877.032
CORSO NOVARA 2 ANGOLO CORSO VERCELLI TELEFONO 856.375
GRANDI MAGAZZINI A. GEMELLI

Salone de LA STAMPA
LIBRERIA CONCESS. DELL'ISTITUTO POLIGRAFICO DELLO STATO
Via Roma, 80 - Telefono 547.990
ABBONAMENTI E VENDITA
Gazzetta Ufficiale della Repubblica Italiana - Bollettini ministeriali
Bollettini delle estrazioni - Pubblicazioni della C.E.E. - Edizioni Istituto Centrale di Statistica

ANNUNCI ECONOMICI

DOMANDE IMPIEGO L. 50 per parola

(Continua da pag. 6)

SEDICENNE stenodattilografa comptometriste 2° impiego offresi. Telefonare 853-209. A14509

SIGNORA offresi 1° impiego anche mezza giornata. Telefon. 213-116.

SIGNORINA ventisettenne stenodattilografa corrispondente italiano francese esperienza quinquennale ufficio commerciale cerca impiego possibilità lavoro autonomo. Tel. 755-179.

SIGNORINA 2° impiego offresi dattilografia, stenografia, comptometria, fatturista e lavori ufficio. Telefonare 360-382. A14859

SOTTUFFICIALE Finanza 43enne, impiegherebbesi presso serie ditta lavori fiducia contabilità magazzini. Scrivere: « Pubblicità Stampa 1519 — Torino ». A14884

STENODATTILO diciottenne referenziata primo impiego offresi, libere subito. Tel. 290-536.

STUDENTE V ragioneria auto proprio offresi mezza giornata. Telefonare 732-754. A15093

STUDENTESSA 18 anni (II ragioneria sarebbe impiegherebbesi. 1° impiego. Tel. 84-211. A14351

TRADUTTRICE inglese francese, referenziato offresi ditta. Tel. 592-128.

VENTENNE fatturista dattilografa pratica ufficio impiegherebbesi. Telefonare 399-210. A15158

VENTENNE pratica lavori ufficio offresi. Telefonare 766-735.

VENTIQUATTRENNE, maturità classica, offresi serio ditta. Tel. 878-272.

VENTIQUATTRENNE stено-dattilo, pratica lavori ufficio, mille pretese offresi. Telefonare 275-594.

VENTITREENNE militesente esperienza pluriennale magazzino, acquisti, vendite cerca impiego adeguata scopo miglioramento. Scrivere: « Pubblicità Stampa 1478 — Torino ». A14443

VENTUNENNE steno-dattilo volenterosa cerca impiego anche commesso. Tel. 362-880.

VETRINISTA volenta offresi. Telefonare 596-713. A14871

OFFERTE IMPIEGO L. 150 per parola

A. CASA signorile occorre istitutrice seriosima 30-40enne. Scrivere: « Pubblicità Stampa 142 — Torino ».

CANTANTI dilettanti cercansi importante Concorso regionale. Iscrizioni piazza Castello 9, piano 3°.

CANTANTI dilettanti cercansi Concorso Augusteo Genza. Iscrizioni via Carmine 11, Mascare, piano primo.

CERCASI dattilografa impiegata massimo 24enne culturalmente disposta viaggiare referenze pretese. Telefonare 513-313. A14478

CERCASI diplomati diplomate diciannni liceo artistico, ottima votazione architettura. Telef. 895-773.

CERCASI disegnatore meccanico 3ª categoria militesente. Tel. 328-410, 320-479. A13079

CERCASI impiegato esperto corrispondente commerciale, tenuta magazzino, attitudini direttive. Richiedesi referenze inecepibili, bella presenza, disponibilità immediata. Presentarsi via Cavour 43 ore ufficio.

DIRETTORE commerciale giovane, dotato cercasi da industria settore imballaggi industriale. Richiedesi esperienza quinquennale. Scrivere: « Pubblicità Stampa 8676 — Torino ». A11751

DISEGNATORE meccanico, lunga esperienza attrezzature occuperebbesi. Telefonare 287-659. A13933

EDITRICE importante nazionale offre a impiegati grandi aziende e insegnanti possibilità collaborare vendita rateale enciclopedia culture generale idonea per famiglie e studenti. Ottime provvigioni. Massima riservatezza. Scrivere: «Pubblicità Stampa 1508 — Torino». A14931

ENTE Stato assume, previo corso teorico-pratico, 10 elementi ambosessi, media cultura, residenti Torino, da avviarsi alcuna carriera esecutiva. Presentarsi giorni feriali ore 9-12 at 15-18, via Roma 101, secondo piano destra, Ina-Cap.

GEOMETRA buon disegnatore possibilmente pratico cantiere patente auto cerca industria. Manoscrivere età referenze pretese a: «Pubblicità Stampa 1209 — Torino».

GEOMETRA caso cantiere civile e industriale cercasi, referenze e pratico. Scrivere: « Pubblicità Stampa 4620 — Torino ». A8754

IMPIEGATA PRATICA LAVORI UFFICI CERCASI. CAPACITA' ORGANIZZAZIONE ET GUIDA ARCHIVI. TRATTAMENTO ESIGUENTE. PRESENTARSI CORSO BRESCIA 44.

IMPORTANTE Società cerca per filiale Torino contabile provata capacità e pratica commerciale. Dattagliare a: « Pubblicità Stampa 1464 — Torino ». A14372

INDUSTRIA confezioni femminili cerca abilissima maestra conoscenza macchine e lavorazione serie. Indispensabile esperienza personale e referenze. Scrivere: «Pubblicità Stampa 1499 — Torino». A14890

INTERPRETE traduttrice tedesco inglese francese assumiamo mezza giornata, zona Borgata. Tel. 240-460

MONDADORI editore cerca: signore, signorine, studenti, aventi tempo libero limitato anche poche ore settimana per vendita organizzata libri a privati. Offresi provvigioni e premi. Presentarsi ore ufficio, via Peyron 33.

PRIMARIA compagnia assicurazioni assume personale specializzato rami elementari lavoro organizzato. Scrivere: « Pubblicità Stampa 1451 — Torino ». A14364

SEGRETARIA bella presenza scelta intelligente stenodattilo perfetto inglese pratica ufficio nozioni contabilità potentato disposta viaggiare cerca industriale. Manoscrivere età referenze pretese a: «Pubblicità Stampa 1209 — Torino».

SEGRETARIA esperta contabile, stenodattilografia, pratica lavori ufficio, assume seria società. Manoscrivere età, referenze, pretese. Scrivere: «Pubblicità Stampa 269 — Torino».

DOMANDE LAVORO L. 50 per parola

A.A. AUTISTA 28enne per commissioni offresi 8,30 - 13. Tel. 383-417

A. OFFRESI 20enne volenteroso con patente B, militesente. Tel. 481-785.

A ditta offresi idraulico patente D macchina propria. Telef. 543-512.

ABILE cuoco offresi famiglia, ore antimeridiane, esperienza. Telefonare 540-802. A14235

ABILE tornitore meccanico buona conoscenza disegno lunga esperienza officina volenteroso, massima serietà cerca adeguata sistemazione sulla Torino, motivi familiari. Scrivere: « Pubblicità Stampa 9236 — Torino ». A14835

AUTISTA con autocarro 650 lungo continuo offresi ditta anche a giornata. Telefonare 237-020.

AUTISTA con furgone 600 pratico città, offresi ditta, privato. Telefonare 377-823. A15013

AUTISTA con patente D E pubblica pratico anche servizio pubblico offresi ditta o privato. Tel. 644-044.

AUTISTA D pubblica manutentore offresi autonoleggio ditta privato. Telefonare 687-037. A14534

AUTISTA D E pubblica esperissima offresi subito. Telefonare 326-792.

AUTISTA D E offresi subito anche per linea. Tel. 682-670.

AUTISTA patente C pratico città e Piemonte libero subito offresi. Telefonare 793-433. A13146

AUTISTA fattorino pratico città o qualsiasi lavoro offresi. Tel. 377-270.

AUTISTA fattorino patente C offresi. Telefonare 570-370.

AUTISTA offresi patente E-D pubblica lunghi viaggi. Tel. 234-758.

AUTISTA patente C pratico città offresi subito. Telefonare 887-518.

AUTISTA patente D pratico città e Piemonte libero subito offresi. Telefonare 793-433. A13324

AUTISTA patente D E offresi. Telefonare 759-142. A14769

AUTISTA piemontese giovane patente D pubblica, passaporto, libero subito anche mezza giornata, auto propria. Telefonare ore mattino 332-223.

AUTISTA pratico città e provincia, patente B offresi. Telef. 596-579.

AUTISTA veneto 40enne libero patente D E offresi ditta o privato. Telefonare 793-648.

BARISTA 27enne offresi per qualsiasi lavoro. Telefonare 237-763.

CAMERIERE dinamico pratico offresi ovunque ristorante locale notturno. Telefonare 537-830.

CAMERIERE domestico pratico cucina, referenziato, offresi anche fuori Torino. Telefonare 510-895.

CAMERIERE 24enne otto anni esperienza offresi prossima stagione invernale; parla francese inglese tedesco. Cassetta 1481 D Sip. Genova.

CINQUANTACINQUENNE fruttivendolo 2ª offresi presso ditta anche magazziniere, altri lavori. Scrivere: « Pubblicità Stampa 1315 — Torino ».

CINQUANTENNE sola presenza referenziato praticissima vitto cucina offresi giornata ore 8-17. Scrivere: «Pubblicità Stampa 9218 — Torino».

COMMESSO negozio tessuti offresi. Referenziato. Telefonare dopo ore 10: 526-487. A14856

CONIUGI offronsi Courmayeur Cortine d'Ampezzo donna pulizia lavapiatti. Telefonare 782-022.

COPPIA marito autista moglie cuoca referenziatissimi, liberi subito, offresi. Telefonare 874-430.

CUOCA emiliana con referenze offresi giornata. Telefonare 686-542.

CUOCO di vecchia esperienza medesima pretese offresi. Telef. 682-370.

CUOCO esperto offresi fisso o provvisorio. Telefonare 335-649.

CUOCO offresi piemontese età 35enne. Telefonare 538-923.

CUOCO pratica tavola calda, libera subito, orario notturno offresi. Telefonare 512-478. A14487

CUOCO referenziato offresi presso famiglia. Telefonare 512-478.

CUOCO torinese 48enne referenziato offresi. Telefonare 237-327.

CUOCO 43enne referenziatissimo libero fino primi maggio occuperebbesi mill pretese. Telef. 80-030.

DECORATORE offresi a ditta o privato, libero subito. Telef. 512-705.

DECORATORE tappezziere 30enne, torinese, fidatissimo attrezzato a Ditta offresi. Tel. 510-302.

DICIANNOVENNE referenziato volenteroso militesente offresi litografia o altra occupazione. Tel. 343-940.

DICIASSETTENNE cameriere pratica ristorante referenziato volenteroso offresi. Telefonare 854-685.

DICIOTTENNE offresi cameriere ristorante o bar. Telefonare 516-411.

DINAMICA 55enne pratica servizio cerca portineria pulizia scale. Telefonare 234-397. 1001

DISTINTA pratica offresi custodia bimbo e lavori piccola famiglia. Scrivere: «Pubblicità Stampa 9230 — Torino». A14793

DOMESTICO cuoco cameriere offresi subito. Scrivere: « Pubblicità Stampa 1555 — Torino ».

DOMESTICO 24enne settentrionale pratico referenziato, mill pretese, offresi. Telefonare ore 12-15 888-934.

DONNA capacissima altre offresi casa signorile solo pomeriggio. Telefonare 581-198. A14893

DONNA 40enne offresi tuttofare dalle 9 fino alle 16. Telefon. 80-136.

ELEMENTO attivo offresi ditta con mezzo proprio ore festivo, serali. Tel. 536-492. A14442

ELETTRICISTA, civile industriale, manutenzioni macchine, schemi, patente B, offresi. Telef. 877-955 dopo le 19. A14825

EX guardia giurata offresi sorvegliante diurno o notturno o manovale di fiducia. Telefonare 793-930.

EX Guardia Giurata pensionata 60enne referenziato fiduciosa occuperebbesi pulizia ufficio confezione pacchi od altro anche mezz giornata. Tel. 283-366. A14943

FABBRO provetto offresi lavori carpenteria e simili. Telefonare 671-493 ore pasti. A11700

FATTORINO auto magazziniere pratico utensileria occuperebbesi anche mansioni fiducia. Telefon. 684-705.

FATTORINO disponendo furgone Ape offresi ditta per consegne. Telefonare 874-196. A14722

FATTORINO patente auto militesente offresi. Telefonare 586-233.

GARAGISTA lavoglista diurno notturno pratichissimo offresi. Telefonare ore pasti 519-119.

GIOVANE con patente C offresi qualsiasi lavoro. Telefonare 771-933.

IDRAULICO lattoniere esperienze tornitore offresi anche cottimo. Telefonare ore pasti 393-333. A1025

IMPIEGATO magazziniere rame meccanica 24enne abile offresi a serie ditta scopo miglioramento. Telefonare 872-972. A13275

INFERMIERA dalla presenza offresi assistenza ammalati, oppure dama compagnia. Tel. ore pasti 766-618.

INFERMIERA diplomata offresi assistenza domiciliare ore 9-16 esclusi festivi. Scrivere: «Pubblicità Stampa 1303 — Torino». A14902

INSEGNANTE offresi custodia bambini anche mezza giornata. Telefonare 798-931 pomeriggio.

MANOVALE addetto macchine volenteroso, referenziato, occuperebbesi ovunque. Telef. 272-578.

MANOVALE generico 35enne con patente B offresi qualsiasi lavoro. Telefono 578-159. A14420

MANSIONI fiducia si fornitore robusto 25enne media cultura auto occuperebbesi qualsiasi lavoro anche mezza giornata. Scrivere: «Pubblicità Stampa 271 — Torino».

MOTORISTA auto complessivista piemontese offresi. Telefonare 724-401 ore pasti.

MURATORE offresi per manutenzione, custodia e pulizia (stabile). Telefonare 688-349. A14863

OFFRESI a ore 35enne tuttofare. Telefonare 583-080.

OFFRESI aggiustatore meccanico con patente auto e praticissimo garage con lavaggio e ingrassaggio. Telefonare 563-474. A14506

OFFRESI aiutante pasticciere. Telefonare 686-935. A14778

OFFRESI cameriera e barista lunga esperienza libero. Telefon. 726-791.

OFFRESI cuoco referenze. Telefonare 799-637 oppure scrivere Abate Champia 11 Signardi Giovanni Torino

OFFRESI fattorino per guida Ape, torinese libero subito. Tel. 336-264.

OFFRESI giovane con patente B per fattorino elettrodomestici pratico Torino. Tel. 855-177.

OFFRESI operaio frigorista, esperto riparazioni. Telefonare 686-935.

OFFRESI ragazza conoscente puliturice o commessa. Telef. 583-080.

OFFRESI ragazzo 17enne pratico riparazioni auto e moto e altri lavori. Telefonare 282-482.

OFFRESI tornitore III categoria libero subito. Telefonare 580-114.

OFFRESI trasportatore a serie ditta. Telefonare 291-311 ore 14-18.

OFFRESI tuttofare dalle 8 alle 12 escluso sabato. Telefonare al pomeriggio 877-285. A14538

(Continua a pag. 14)

DICK

Riassunto puntate precedenti — Su indicazione della vecchia signora Crystal, Sam e i vigili del fuoco scoprono la botola di un passaggio sotterraneo attraverso il quale possono raggiungere Dick, rinchiuso nella cella frigorifera del castello in fiamme.

FILIBERTO

LULU

MAGGIE

CRISTOFORO

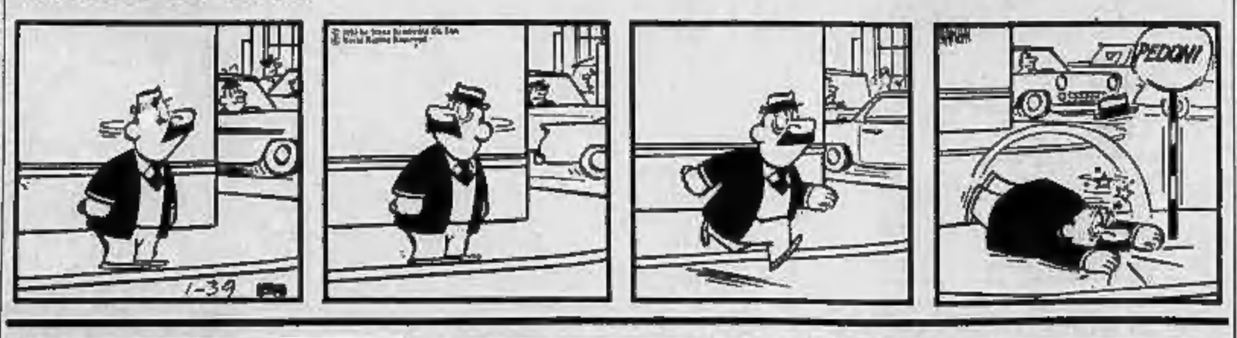

— Per prestiti inferiori al miliardo, a quella.

— Un uovo! Fritto da una parte... bollito, sodo dall'altra...

— Buongiorno, signora... ha qualche lavoretto riposante per me?

Gli amori di Balzac

Il matrimonio di Anna

LIV — Nel 1843 Balzac ha potuto rivedere Evelina, a Dresda. Dopo la morte del conte Wenceslao, suo marito, essa può ora disporre liberamente della propria vita e sposarsi, se lo desidera. Honoré. Uno degli ostacoli al matrimonio sembra superato dopo il fidanzamento di Anna, figlia di Evelina, al conte Georges Mniszech. A Dresda si recano pure i fidanzati, i quali simpatizzano con il romanziere. Da quest'ultima località, i quattro si recano a Parigi, qui la contessa esige che Balzac si liberi di Mme de Brugnol, il che avviene subito dopo, anche se questa crede di vantare dei diritti su Balzac. Da Roma, dove i quattro sono giunti dopo un viaggio in Olanda, Balzac deve rientrare a Parigi per sistemare alcuni affari, poi si reca a Tours, sua città natale, per acquistare la casa che dovrà ospitare lui ed Eva dopo il matrimonio.

Mentre Evelina, lasciata Roma ritorna a Dresda, Honoré le fa pervenire una lettera nella quale le dice fra l'altro: «Dopo tanti giorni trascorsi insieme in un meraviglioso vagabondaggio attraverso paesi e città ricchi d'arte e di storia, mi riesce difficile restare seduto al tavolo e lavorare. Certo, però, che non mi è facile concentrarmi senza un tempo ora che la mia mente è sempre rivolta a te, unica ragione della mia vita!». Proprio in quei giorni Honoré riceve una lieta novella: Mme de Brugnol non si farà più viva con lui, ha sposato tale Eschoet, scultore in legno. Poiché la contessa Hanska ha già pagato in buona parte i debiti contratti da Honoré e gli ha concesso un largo credito perché sistemi la loro futura casa, Balzac è attratto verso una speculazione che, a detta del suo amico Rothschild, dovrebbe fruttare un mucchio di soldi nel giro di breve tempo. Per tale motivo, Honoré acquista un biglietto ferroviario della «Ferrovia del Nord». Sfortunato in affari, anche questa volta, Balzac s'avvede di avere riposto

male le proprie speranze; infatti, contrariamente alle previsioni, le azioni subiscono un forte ribasso. Dovendosi giustificare con Evelina, Honoré le fa presente di avere tentato la speculazione solo perché sperava di aumentare di loro tesoro comune, ma la cosa la lascia quasi indifferente, essa è talmente ricca che la perdita non la impensierisce, anzi sollecita Honoré perché torni a Tours, egli acquisti un appartamento a Parigi destinato a ospitarli dopo le loro nozze. Dopo molte ricerche, Balzac sembra propendere per un palazzo situato nel quartiere di Beaujon. Si tratta di una costruzione imponente ricca di ricordi legati alla storia di Francia, la cui facciata dà su «Rue Moulin» e già proprietà di un alto personaggio dei tempi del Direttorio, il commissario generale Nicolas Beaujon. L'atto d'acquisto dello stabile viene firmato dalle parti il 16 settembre 1684 presso lo studio del notaio Gossart. Da Dresda, Evelina fa pervenire a Honoré parte del denaro necessario per arredare la nuova dimora a lui fa dal suo meglio

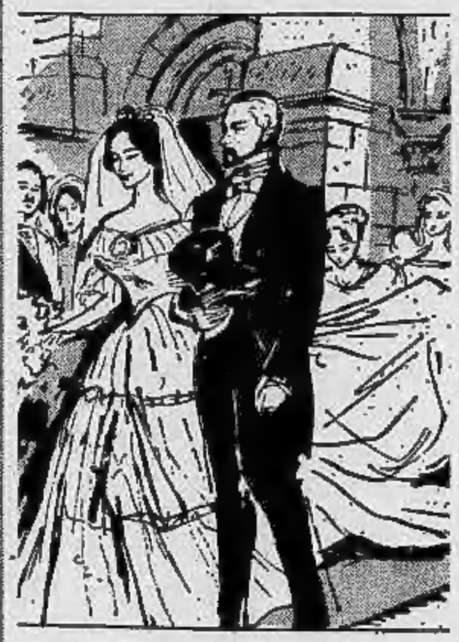

per trovare presso noti antiquari, mobili, arazzi ed altre cose di valore. Poiché Evelina è in attesa di un figlio suo, Balzac fa arredare anche la stanza del futuro erede (per il quale egli ha già scelto il nome di Victor Honoré); essa, oltre che bellissima, sarà fornita di tutto il necessario. Il particolare della futura nascita di un figlio sembra però preoccupare più Honoré che Evelina, la quale, data le sue condizioni avrebbe ragione d'affrettare il matrimonio. Nelle sue lettere, Balzac ripete a Evelina tutto il suo amore e la gioia di essere padre della creatura che essa reca in grembo, ma più che a se stesso, Evelina pensa ad Anna, a sua figlia, fidanzata al conte Georges. Grazie all'interessamento non tutto disinteressato della madre, il matrimonio fra Anna e il conte Georges viene fissato verso l'inizio d'ottobre. Per desiderio del futuro marito, il conte Mniszech, la cerimonia nuziale si svolge a Wiesbaden. Al rito e al successivo fastoso ricevimento assistono Balzac ed Evelina, felice più che mai di avere sposato Anna e di riavere al suo fianco Honoré.

SEGUE: Una notizia terribile

IL COMPLEANNO DEL «LEADER» SOCIALISTA

Nenni rievoca 75 anni di lotte

Una vita piena e movimentata, spesa al servizio della giustizia fra gli uomini - Un famoso pugilato con Mussolini - L'assedio degli squadristi all'«Avanti!»; il carcere; l'esilio; il ritorno in patria dopo la guerra; centinaia di articoli di fondo e discorsi - L'ultimo slogan, coniato per l'attuale crisi di governo: «Cose importanti, date precise, uomini decisi»

L'onorevole Pietro Nenni spegne oggi 75 anni

Roma, mercoledì sera.

Quest'oggi Pietro Nenni festeggia il suo settantacinquesimo compleanno. La moglie, signora Carmen, che sta un poco meglio, (*«I cardiologi — dice la figlia Giuliana — hanno, fortunatamente, grandi risorse»*) gli ha fatto preparare i «cappelletti», come si usa in Romagna. Se le vicende della crisi di governo glielo consentiranno, Nenni conta di trascorrere l'intera giornata in casa, accanto alla moglie. Certo parleranno della loro vita: cinquantacinque anni di matrimonio. La loro esistenza è stata sempre regolata dalla politica: carcere, esilio, estenuanti fughe da perseguitati, una figlia, Vittoria, morta in un campo di sterminio tedesco, alcune poche parentesi serene...

Come ogni giorno, anche oggi Pietro Nenni passa qualche ora dinnanzi al suo scrittoio a riordinare appunti, a scrivere quei lucidi articoli come quello apparso, domenica scorsa, in apertura su l'*Avanti!* con il titolo: *«Sta per venire il momento della verità»*.

Dopo i suoi primi, memorabili discorsi (quello del 13 ottobre del 1908 per commemorare Francisco Ferrer, martire della libertà di pensiero, fucilato a Barcellona, e quello pronunciato a Genova nel corso di una manifestazione promossa da Oddino Morgari per protestare contro la visita dello zar Nicola II a re Vittorio Emanuele III), Nenni cominciò le sue battaglie giornalistiche in un settimanale repubblicano di Forlì. Risalgono a quel tempo le sue polemiche con Benito Mussolini che imperversava con discorsi e scritti anarchicheggianti. All'ombra del campanile di San Mercuriale ci fu un pugilato, rimasto famoso, tra i due.

Venne la guerra di Libia e mentre nei caffè-concerto dilagavano le note di *«Tripoli bel suol d'amore»*, Nenni, in una buia prigione, scontava alcuni mesi di carcere per il suo acceso antimilitarismo che ne aveva fatto uno dei protagonisti delle manifestazioni contro la guerra. Un raggio di luce entrò pure in quella prigione: Nenni si unì infatti in matrimonio con una giovane e bella conterranea, Carmen Emiliani.

Ma ecco altre tappe della vita del «giornalista Nenni».

A Bologna, nel 1916, reduce dal fronte dov'era rimasto ferito, Nenni fu chiamato a dirigere *Il Giornale del Mattino*, organo democratico, sorto col valido concorso dei socialisti, in opposizione a *Il Resto del Carlino*, definito «agrario», e al cattolico *L'Avvenire d'Italia*. Aveva venticinque anni. Dopo la guerra mondiale fece l'inviato speciale all'estero (prima in Oriente, al seguito della missione del gen. Conti, poi a Parigi per l'*Avanti!*). Eccezionale fu il suo ingresso a l'*Avanti!* e nel partito socialista. Andò così: dopo l'attentato del Teatro Diana del 23 marzo del 1921, Nenni si recò alla sede dell'*Avanti!*, che già un anno prima era stata semidistrutta dagli squadristi.

L'episodio colpì Serrati al quale, dopo il tradimento di Mussolini, era stato affidato l'*Avanti!*, e Serrati diede a quel giovane il delicato incarico di corrispondente del giornale da Parigi. Seguì poi la conferenza internazionale di Cannes, dove incontrò un «collega» con il quale aveva avuto incontri e scontri: Mussolini. Gli disse: *«Ignoro che cosa diverrai; ma sono sicuro che tutto quello che farai sarà bollato dal ferro rovente dell'arbitrio, perché ti manca il senso della giustizia. Dimentichi i morti, dimentichi che sei stato il capo del partito socialista, dimentichi che probabilmente gli operai sui quali si avventano le tue camicie nere, divennero socialisti al tuo appello...»*.

Pochi mesi dopo, nell'aprile del 1922, Nenni seguì, sempre per l'*Avanti!*, i lavori della conferenza di Genova. Fu quindi nominato caporedattore del giornale, che nell'agosto di quell'anno fu assediato dai fascisti. Nenni guidò gli assediati ed ebbe il cappello forato da un colpo di moschetto. Gli squadristi prevalsero, devastarono le macchine, incendiarono il deposito della carta. Quella sera stessa, Nenni partì per Torino dove l'*Avanti!* uscì l'indomani. Nel 1923 ne divenne direttore e subì persecuzioni ed arresti. Nenni era l'anima del giornale, che andava a ruba. La sua temeraria battaglia fu senza soste. Gli distrussero la casa a Milano; i «squadristi» fascisti incontrarono per le scale la sua primogenita Giuliana, ora senatrice, e la terrorizzarono dicendo: *«Faremo fare a tuo padre la fine di Matteotti»*. Vennero le leggi eccezionali e il 13 novembre del 1926 Nenni espatriò clandestinamente dicendo: *«Vado in esilio con la coscienza di aver fatto in patria il mio dovere di militante»*.

L'attività di giornalista che Nenni svolse in esilio fu intensissima. La riprese in Italia, dopo il crollo del fascismo. Il 25 agosto del 1943 il primo convegno socialista lo nominò segretario del partito e direttore de l'*Avanti!* Da allora ha scritto altre centinaia di «fondi», dal famoso *«Vento del Nord»* a *«La costituente o il caos»*; e nel mondo politico italiano per vent'anni hanno avuto corso le sue formulazioni, i suoi *slogans*. Quello che ha coniato per questa crisi (*«Cose importanti, date precise, uomini decisi»*) è più valido che mai.

Vittorio Statera

Un elegante abito da sera

L'attrice Yoko Tani e Pia Lindstrom, figlia dell'attrice Ingrid Bergman, assistono a Roma a una sfilata di moda nell'atelier Tiziani (Telefoto «A. P.»)

Desolazione nella borgata abbandonata

Squallore attorno alle case di Grangie di Argentera abbandonata dagli abitanti

Nessuna pietà per gli ultimi fedeli delle valli cuneesi

Tra le rovine della guerra del '40 tre montanare restano all'Argentera

Un'ottuagenaria e le sue figlie rifiutano ostinatamente di abbandonare il loro casolare, l'unico ricostruito nello spettrale villaggio di Grangie, devastato dalle artiglierie francesi e più tardi incendiato dai nazisti - Vivono con poche pecore, una mucca ed un mulo, senza acqua né luce, in mezzo a ruderi pericolanti - Agli stranieri che scendono d'estate dalla Maddalena l'Italia, a 20 anni dalla fine del conflitto, non s'è ancora preoccupata di sottrarre le desolanti immagini di un paese distrutto

Nostro servizio particolare

Argentera, mercoledì sera.

Tre donne, una vecchia di 80 anni e le sue due figlie, di mezza età, sono le abitanti superstiti di Grangie di Argentera, l'ultimo borgato che si incontra in territorio italiano prima del passo di frontiera del Colle della Maddalena, oggi deserto perché carabinieri e guardie di finanza hanno proibito scendere alla più ospitale discesa di Pietraporzio, 18 km. a valle del confine, bloccata dalla neve.

Teresa Rosso e le figlie Maddalena e Elena stanno vivendo in opprimente solitudine, a quota 1500 metri, il lungo, interminabile inverno. L'anciana montanara, da quando, nel novembre scorso, è caduta la neve, non è più scesa in paese, nemmeno per assistere alla Messa domenicale, ed è questo forse il suo più grande cruccio.

I contatti con il resto del mondo sono stati affidati ad Elena Rosso, che una volta la settimana, condizioni atmosferiche permettendo, si infila gli sci e raggiunge Argentera per acquistare il pane che arriva da Vinadio, a altre venticinque chilometri di distanza, l'unico centro dell'alta valle Stura, dove d'inverno è ancora in funzione un forno.

Gli amministratori comunali e il parroco, don Adriano, si avevano detto in precedenza: E' pazzesco rimanere lassù d'inverno. Se una di quelle donne si sente male, come facciamo a portare loro soccorso? Da due mesi non abbiamo più nemmeno il medico che era consorziato fra il nostro e i comuni di Sambuco e Pietraporzio. Quante volte le abbiamo esortate a scendere in paese, ma quelle, testarde, non vogliono ragione!

Nessun dubbio, ci vuole molto coraggio ed un immenso spirito di sacrificio per continuare a vivere a Grangie, isolata dalla neve anche se si trova ai margini di una strada che viene considerata internazionale (d'estate). L'abitato, che all'inizio del secolo aveva ancora una popolazione di trecento anime, oltre a tutto è un unico ammasso di rovine provocate dalla furia distruggitrice degli uomini più che dell'incuria del tempo. Ventisei anni fa, nel giugno 1940, le artiglierie pesanti francesi, mortai ed obici, in batteria a Larche, nella valle dell'Ubayette, in due settimane di guerra hanno riversato sulle cosposte quintali di esplosivo. L'opera distruttrice è stata continuata e conclusa dai tedeschi nell'autunno 1944, con l'incendio delle abitazioni superstiti per impedire che diventassero rifugio dei partigiani operanti nella zona.

Al termine del conflitto, la Rosso, madre e figlia, hanno voluto tornare in paese: La nostra casa — dicono — era distrutta come le altre, ma ce la siamo fatta ricostruire. Abbandonare Grangie? Si fa presto a dirlo, ma dove vogliono andare tre donne incapaci a dedicarsi ad altro lavoro che non sia quello della terra? Durante la guerra siamo state costrette a sfollare due volte, e dove ci hanno mandate abbiamo patito le pene dell'inferno. Qui, almeno, abbiamo la nostra casa, i nostri campicelli.

La ricostruzione è stata, per la verità, alquanto sommaria. Infatti le Rosso sono ancora senza luce e senza acqua potabile. Per poter avere qualche secchio d'acqua ogni giorno sono costrette a raggiungere il greto della Stura, spesso rischiando una caduta sulla neve ghiacciata. Nella stalla, quando arriva il disgelo, scorrono i ruscelli fra le zampe di una mucca e di un mulo. Non dispongono del più rudimentale servizio igienico. Alcune pecore, costrette in una buia grotta, a primavera tornano al pascolo abbagliate e barcollanti.

Intorno, poi, lo scenario opprimente delle rovine, dei muri pericolanti, dove grossi topi non esitano ad aggredire anche il gatto di casa. Ad Argentera sono tutti d'accordo che non è un bel lo spettacolo che si offre ai forestieri, quando si soffermano nella borgata, col pericolo di essere travolti da qualche crollo, soprattutto se si tiene conto che Grangie è il primo abitato che si presenta ai turisti quando scendono in Italia dalla Maddalena. Bisognerebbe dunque abbattere per prima cosa le rovine. Ma chi deve assumersi l'incombenza? Il Comune non ha soldi — dicono ancora gli amministratori — e male pena le nostre entrate riescono a pagare lo stipendio al segretario.

Lo spopolamento assume qui proporzioni quasi allucinanti. Ad Argentera capolago, ad esempio, non nasce un bambino da quattordici anni. A Bersezio, la frazione più importante, e fino al 1927 Comune autonomo, vi sono due soli scolaretti della quarta elementare, affidati alle cure di un maestro.

Alle rovine di Grangie, e non solo quelle, dovrebbe quindi pensare lo Stato, ma, ahimè, è una speranza che più tante volte si è dimostrata mal riposta. Lo Stato, ad esempio, non riesce nemmeno a far sgombrare la neve sulla Statale, lasciando perciò bloccato per molte settimane il valico internazionale.

Scrivetelo che qui siamo proprio abbandonati — insistono i montanari di Argentera — e forse qualcuno, finalmente, si ricorderà di noi.

No davvero, ripetiamo, non si può dire che l'Italia offra uno spettacolo confortante delle sue provvidenze per la montagna a coloro che varcano il confine e si trovano come prima impressione del nostro Paese la scenario spettrale delle rovine di Grangie.

Gianni De Matteis

Le camelie del Lago Maggiore saranno esposte in Riviera

Verbania, mercoledì sera.

Le camelie del Lago Maggiore... andranno in Riviera! L'ha confermato la Società Italiana della Camelia (di recente costituitasi a Cannero Riviera) annunciando che parteciperà ufficialmente alla Rassegna internazionale del fiore, in calendario per l'aprile prossimo a Genova. Nel contempo la stessa Società ha deciso di accelerare i tempi in previsione della «Prima Mostra Internazionale della Camelia», che si svolgerà in Cannero Riviera dal 9 all'11 aprile prossimo.

Perizia necroscopica al soldato morto avvelenato a Milano

Il giovane, che era a casa in licenza, avrebbe bevuto per errore un sorso di trielina - Secondo il padre, il militare soffriva di disturbi al ventre provocati da un'ernia strozzata - Ciononostante alla visita di leva il medico lo aveva fatto abile

Milano, mercoledì sera.

Il corpo di un fante in licenza, morto improvvisamente in circostanze non ancora ben chiarite, sarà sottoposto nelle prossime ore a perizia necroscopica, su richiesta del padre, Enrico Russo, un commerciante nato a Napoli e abitante con la moglie Florinda e due figli in via Racchiglione 12.

Secondino Russo, il soldato morto improvvisamente, era un giovane di 21 anni in servizio al 52° reggimento fanteria «Napoli» a Cividale del Friuli. Era tornato a casa in licenza il 28 gennaio e si sarebbe dovuto ripresentare oggi al reparto. L'altra sera egli era rincasato verso l'una, dopo aver trascorso la serata con gli amici. I genitori e le sorelle stavano già dormendo; il giovane è andato in cucina e fra le bottiglie di acqua minerale e di vino ne ha trovata una ancora sigillata: era trielina, che la madre aveva acquistato nel pomeriggio, ma Secondino ha pensato fosse un liquore e se ha bevuto un paio di sorsate. Qualche attimo dopo i primi atroci dolori; le sue grida hanno svegliato i genitori che gli hanno prestato i primi soccorsi, chiamando quindi un medico, il quale l'ha fatto ricoverare immediatamente all'ospedale.

Il padre lo ha accompagnato in taxi al Policlinico: dapprima non sembrava una cosa grave, ma dopo qualche ora, per un sopraggiunto collasso cardiaco, il giovane è morto. Il padre, segnalando il fatto al magistrato, ha dichiarato: «Io sono convinto che quella sorsata di trielina non sia stata determinante a provocare la morte di mio figlio. Secondino soffriva di disturbi al ventre ed era convinto fosse un'ernia strozzata: alla visita di leva ne aveva parlato al medico, ma lo avevano fatto abile ugualmente; al reparto più volte aveva marcato visita, ma i disturbi che lamentava non gli erano mai stati riconosciuti».

c. b.

Salvator Gotta sostituito nella carica di presidente dell'Azienda di Portofino

Portofino, mercoledì sera.

(a. b.) Lo scrittore Salvator Gotta è stato sostituito nella carica di presidente dell'Azienda autonoma di soggiorno cura e turismo di Portofino Mare, che egli rivestiva da diciassette anni. In sua vece, con decreto del ministro per il Turismo e lo Spettacolo on. Achille Corona, è stato nominato il signor Federico Ferrari, abitante a Santa Margherita Ligure.

La notizia è stata comunicata a Portofino allo scrittore Gotta, con lettera-espresso del ministro Corona. Appena in paese si è appreso il fatto è corsa voce che si trattasse di una sostituzione politica: infatti Salvator Gotta appartiene al pli, il suo successore invece sarebbe simpatizzante di un altro partito.

SULLE SCENE E SUGLI SCHERMI

Domani sera a Milano *Luv* del «ribelle» Schisgal

Tre attori, tre novità per un autore americano

● CHIARI esordisce in prosa ● La VALERI recita in una commedia non sua ● TEDESCHI per la prima volta insieme a Walter e a Franca

Nostro servizio particolare

Milano, mercoledì sera.

Ultimo «ribelle», in ordine di tempo, della *nouvelle vague* teatrale statunitense (quella degli Albee e dei Kopit), Murray Schisgal è uno dei rari superstiti alla suicidio delle novità di prosa almeno lo scorso anno a Broadway. Pressoché sconosciuto in Italia sino ad un mese fa, il suo nome è ora alla ribalta dei rotocalchi, da quando Walter Chiari ha annunciato d'aver acquistato i diritti per la rappresentazione di *Luv*, l'ultima commedia di Schisgal che va in scena, dopo un'anteprima genovese, domani sera al Nuovo di Milano con la regia di Giuseppe Patroni-Griffi e l'interpretazione di Chiari, di Franca Valeri e di Gianrico Tedeschi.

Scarse le note biografiche del commediografo: «marinaio diciassettenne nella seconda guerra mondiale e, subito dopo la smobilitazione, suonatore di sassofono, si laurea in legge, dedicandosi alla professione per soli tre anni. Il fascino del palcoscenico vince quello per le Pandette. Ma dura fatica ad affermarsi. Compone due atti unici, *I dattilografi* e *La tigre* (in Italia li ha rappresentati l'«Informativa '65»), ma deve attendere tre anni per vedere scoppiare la «bomba»: il *New York Tribune* scrive che «l'originalità di questo giovane autore fa sembrare vecchia anche l'avanguardia». Un anno più tardi, a Parigi, il severo critico Poirot-Delpech, dalle colonne di *Le Monde*, afferma: «Alla stramberia che sgorga dalle lunesco della *Cantatrice calva* e della *Lezione* si unisce un campionario dell'imbecillità dei discorsi sul mondo d'oggi, alla maniera dei più feroci osservatori del linguaggio».

E' ben vero che la fortuna di Schisgal s'è accoppiata sempre a interpreti eccellenti: a New York Eli Wallach, a Parigi Laurent Terzieff. Anche per questo l'edizione italiana di *Luv* si giova di un trio d'eccezione, in grado d'assicurare in partenza un'intelligente e spassosa parodia dell'«American way of life».

La vicenda? Un uomo di successo, Milt Manville (Gianrico Tedeschi) passa su un ponte di New York appena in tempo per dissuadere dal suicidio un ex-compagno di scuola, Harry Berlin (Walter Chiari), che il successo non l'ha conosciuto neppure da lontano. La moglie del «pezzo grosso», Ellen (Franca Valeri), è un ritratto garbatamente satirico di certo atteggiamento femminile americano: è intelligente ed aggressiva, indossa l'impermeabile nero e frequenta Greenwich Village. Di fronte a lei, gli uomini si sentono timidi e imbarazzati. «Se ne sarebbe potuta fare — ha dichiarato Patroni-Griffi — una commedia milanese, con questi tre attori, che sono milanesi veri. Peccato che in Italia le cose del teatro nascano sempre con una certa urgenza: si sarebbe potuto studiare una versione su un ponte del Naviglio, o sotto un gasometro della Bovisa...».

Tre attori, tre novità. Per la prima volta, la Valeri recita in una commedia non scritta da lei (l'eccezione fu *Maria Brasca* di Testori, che però fu composta «su misura» per l'attrice); Chiari, dal canto suo, esordisce in uno spettacolo di prosa, anche se vi giunge con un bagaglio di esperienze eccezionali compiute nei campi del «musical», del cinema e della televisione in ventidue anni di carriera; ed è la prima volta che tre attori, abituati in passato a fare ognuno impresa a sé, recitano insieme, e per di più in una commedia comica: sarà una gara di bravura, della quale s'è avuto un breve prologo venerdì scorso a Genova (dodici «chiamate»). Domani sera *Luv* debutterà dunque perfettamente rodato. Il titolo, un po' misterioso, non è altro che una storpiatura di «love», amore. Anzi, «caricatura dell'amore», come questa singolare commedia è già stata definita.

gi. po.

Walter Chiari, Franca Valeri e Gianrico Tedeschi (a destra) col regista Patroni-Griffi

LAURA BETTI parla a Torino della sua tournée

La tigre della canzone si esibirà nel Camerun

Prima dell'Africa, la diva prenderà parte allo spettacolo anti-festival del Piccolo di Milano - Il suo idolo è Jacques Brel - La sera capita al Nuovo per «incontrare» Mozart

La cantante Laura Betti parteciperà in Africa ad un «music-hall» internazionale

Scritturata come vedette a Torino, affiancata a Milano per una serata di Canzoni senza festival in suo onore, in procinto di partire alla volta dell'Africa per rappresentare l'Italia in una rassegna intercontinentale di canzoni, Laura Betti non ha tempo da perdere. Dice francamente che il contatto col pubblico dei cabarets non l'attira più come una volta. *La canzone è diventata un grosso fatto commerciale e sotto questo punto di vista non l'ha mai interessata* («*Beati quelli di Sanremo! Devono pur vivere anche loro, è meglio che approfittino della bella occasione*»). D'altra parte si vuole esaminare la canzone sotto il profilo sociologico o psicoanalitico ed allora sì escavo.

«*A me la canzone piace come fatto scenico* — dice — *e nei miei spettacoli mi sono sempre sforzata, senza volermi dar delle arie, di creare un nuovo rapporto col pubblico. Per questo giunge opportuna la proposta del Piccolo Teatro di Milano per un'esibizione in Canzoni senza festival. In primo luogo farò un piacevole tuffo nel passato, con le belle musiche di Carpi e Negri, che cominciai all'inizio di carriera nei miei primi Giri a vuoto. Mentre faticavo per conquistarmi i miei spettatori, fruttro i teatri stabili sono i più adatti per appoggiare iniziative coraggiose, come la messa in scena dei Sette peccati capitali di Brecht-Weill o la mia rievocazione della Resistenza, che non sono riuscita a portare nel un vasto pubblico*».

Naturalmente la possibilità di lavorare in Africa l'affascina. Canterà a Yaoundé, capitale del Camerun, in uno stadio capace di dieci mila persone. Rappresenterà l'Italia, sarà in confronto diretto coi più grandi nomi del music-hall europeo: basti pensare che per la Francia ci sarà Jacques Bref, l'orfano del belga che è uno dei suoi idoli. Ha piena coscienza dei rischi cui va incontro davanti ad un pubblico del tutto nuovo con il suo particolare repertorio. Ma la difficoltà l'attrae, perciò ha subito confermato la sua adesione al ministero dello Spettacolo e conta di volare la prossima settimana fino a Parigi per conoscere i particolari direttamente dall'organizzazione, che ha sede nella capitale francese.

Intanto giro per Torino, doppiamente nervosa perché la sua gattina sta male e perché — per motivi di linea — non può fare onore alla cucina piemontese, la sua preferita. Il vero capita al Nuovo, dove si prova Così fan tutte di Mozart, che va in scena domani per la stagione lirica del Regio. La si vede parlare a lungo con lo scenografo tedesco Jurgen Henze, al quale è sentimentalmente legata. E' lo stesso che l'anno scorso presentò una buona edizione del Barbiere di Siviglia, facendo miracoli di economia. Vogliono conquistare il pubblico torinese.

«Se l'anno scorso c'ero riuscita — si vanta Laura Betti — ho fatto cinque sere di esaurito con lo sciopero dei giornali. Auguri».

p. per.

STASERA AL CINEMA

VAGONE LETTO PER ASSASSINI, all'Astor.

Giallo francese (i Compartimenti tuoi, in originale) da oggi in prima visione quale esordio d'un nuovo regista transalpino: Costa-Gavras, assistente di Clément, Clair e Demy, ed anche abilitatosi per conto proprio alla tv. Ambientato intorno (da un «politesca» di Sébastien Japrisot): il compartimento cuccette del direttissimo notturno Marsiglia-Parigi. Alla partenza dei viaggiatori, tre donne, tre uomini: dello prime una, bella pianista in profumi, è straziata durante il viaggio senza che alcuno se ne accorga. Cominciano le indagini e il mistero si infittisce tanto, perché tra dei sentimenti superstiti vengono fulmineamente ed enigmaticamente liquidati. Dopo il giusto sviluppo a suspense, la verità viene a galla. Interpreti: Simone Signoret, la sua figliola di prima letto Catherine Allegret, il suo secondo marito Yves Montand.

Curiosità sul gioco del Lotto

Numeri in maggiore ritardo nella 19 ruota dopo l'uscita del 5 febbraio 1966:

TORINO: 82 (da 81 sett.); 34 (69); 28 (54); 88 (53); 43 (43); 80 (40); 72 (36); 2 (37); 51 (36); 13 (36).

BARI: 87 (71); 20 (62); 89 (63); 86 (62); 10 (61); 35 (60); 15 (49); 88 (42); 90 (41); 77 (40).

CAGLIARI: 33 (93); 77 (56); 57 (56); 80 (21); 12 (60); 76 (47); 26 (45); 48 (41); 53 (36); 45 (34).

FIRENZE: 40 (70); 82 (60); 5 (59); 84 (54); 36 (34); 62 (62); 29 (50); 4 (50); 81 (47); 23 (42).

GENOVA: 33 (62); 37 (56); 88 (55); 51 (39); 36 (38); 82 (30); 6 (34); 42 (33); 90 (33); 83 (31).

MILANO: 28 (96); 88 (85); 78 (65); 2 (67); 17 (66); 70 (44); 11 (44); 52 (43); 4 (42); 26 (42).

NAPOLI: 13 (80); 2 (59); 37 (51); 71 (50); 83 (47); 69 (41); 20 (38); 80 (38); 47 (37); 73 (35).

PALERMO: 28 (77); 7 (67); 60 (62); 29 (60); 14 (59); 46 (55); 39 (52); 82 (48); 41 (40); 23 (39).

ROMA: 12 (64); 50 (47); 41 (46); 22 (44); 20 (44); 87 (42); 81 (41); 71 (38); 18 (36); 58 (37).

VENEZIA: 76 (86); 44 (75); 69 (73); 71 (67); 73 (63); 68 (58); 23 (57); 58 (55); 16 (52); 56 (45).

Ritardi nei dare l'ambo nella 19 ruota per i gamelli, vertibili, cadenze, 3gare.

Gemelli: Torino, 1° sett.; Bari, 9; Cagliari, 43; Firenze, 0; Genova, 2; Milano, 3; Napoli, 6; Palermo, 5; Roma, 3; Venezia, 55.

Vertibili: Torino, 33; Bari, 14; Cagliari, 1; Firenze, 48; Genova, 0; Milano, 0; Napoli, 5; Palermo, 21; Roma, 24; Venezia, 0.

Cadenze: Torino, 3 (30); Bari, 6 (48); Cagliari, 6 (33); Firenze, 0 (28); Genova, 0 (37); Milano, 8 (47); Napoli, 7 (63); Palermo, 3 (36); Roma, 7 (24); Venezia, 1 (21).

Figure: Torino, 2 (21); Bari, 5 (18); Cagliari, 7 (40); Firenze, 1 (35); Genova, 8 (16); Milano, 4 (17); Napoli, 5 (33); Palermo, 3 (20); Roma, 1 (18); Venezia, 8 (30).

Maggiori ritardi dagli estratti determinati: 1° estratto: ritardo maggiore alla ruota di Palermo: n. 46 da 700 settimane; 2° estratto a Cagliari: n. 30 da 628 sett.; 3° estr. a Palermo: n. 14 da 692 sett.; 4° estr. a Bari: n. 90 da 732 sett.; 5° estr. a Cagliari: n. 22 da 808 sett.

ENALOTTO

Dati-base per un sistema impostato sui maggiori ritardi e frequenze:

Maggiori ritardi dal 1° estratto (con più di 500 settimane): Firenze, 12 (2); Milano, 72 (2); Palermo, 46 (2); Torino, 54 (2).

Maggior ritardi dall'estratto semplice (con più di 100 settimane): N. N.

Altro sistema può prendere com base i ritardi e le frequenze dei segni 1, X, 2

Sono usciti più di 188 volte su 203 estrazioni: Bari, X; Venezia, X; Napoli II, X; Roma II, X. Meno frequenti: Venezia, 2 (116 v.).

Ecco il nostro pronostico per il prossimo concorso: Bari 1, X; Cagliari 1, X, 2; Firenze 2; Genova 1; Milano 1, X, 2; Napoli 2; Palermo 1, X; Roma 2; Torino 1, X; Venezia 2; Napoli II, 2, Roma II, 1, X.

I CONCERTI

Devoto al grande Bach il violoncellista Mainardi

Enrico Mainardi (Milano, 1897) è uno dei più insigni rappresentanti dell'arte violoncellistica internazionale, e la sua vasta rinomanza si affermò sia in prestazioni solistiche, sia in «duo» (col pianista C. Zecchi), sia in un celebre «trio».

Oltre che come esecutore sensibilissimo, dotato di rara purezza di suono e di intima e viva cantabilità, egli si è procurato notevoli benemerenze anche di fronte al mondo culturale, rivalorizzando la musica violoncellistica, che Bach compose verso il 1720 alla corte del principe di Koethen, che non solo era appassionatissimo di musica, ma suonava eccellentemente il violino.

Le sei «Suite» per violoncello solo e le tre «Sonate» per violoncello (o viola da gamba) e clavicembalo hanno trovato nel Mainardi uno studioso diligente e accurato, che ha cercato di integrare il pensiero musicale bachiano anche, e soprattutto, quando il grande di Eisenach aveva trascurato — secondo una consuetudine non rara quando si trattava di musiche scritte per suo personale uso — di indicare segni dinamici o di altra natura, che potessero agevolarne l'interpretazione.

Queste «Suite» — di cui Mainardi diede già un'esecuzione completa — risultano (nello spirito, nella forma e nello stile) assai simili a quelle, pure bachiane, per violino solo, ma rivelano una tecnica ad una meno compiuta discorsività. Di esse il Mainardi presenterà questa sera la prima («Preludio», «Allemanda», «Sarabanda», «Minuetta I e II» e «Giga»).

Col pianista tedesco Karl Richter — la cui molteplice attività musicale è già nota al nostro pubblico — eseguirà anche due «Sonate» bachiane, che si distinguono per una maggior severità di stile, in un'alternanza di tempi lenti e di tempi veloci: nei primi i due strumenti si scambiano le idee, sviluppandole in un vivace dialogo, intorno a spazi di indizionali; nei secondi prevale una cantabilità distesa, di rara e nobile concentrazione spirituale.

Tra queste composizioni di Richter inserirà quel pezzo gioiello dell'arte clavicembalistica bachiana che è la «Fantasia cromatica e fuga», in cui l'immaginosa e incalzante varietà ritmica è integrata da vaghe iridescenze sonore e da una salda e organica costruttività.

l. c.

NUOVO HOLLYWOOD
Ore 21: dal PIPER di Roma
THE KITTENS
nel nuovo ballo «IL GATTO»
I CAMALEONTI

AL DRAGONE
BIRRERIA - RISTORANTE
IL NUOVO LOCALE DI TORINO
Via Pomba 14 - tel. 647-919

TAVERNA DANTESCA
RISTORANTE
Specialità della settimana:
RISOTTO AL BAROLO
CASTELLANA ALLA DANTESCA
Prenotaz. tavoli tel. 651.178

CINEMATOGRAFI

Ambassador «Doppiozero» eastmancolor, Jack Stuart, Van Davis, Ola Regen. Vietato ai minori di anni 14. **Ariston** «Vagone letto per assassini» J. L. Trintignant, S. Signoret, Y. Montand, C. Allegret. Vietato anni 18. **Corso** «Agente 007 Thunderball» con Sean Connery, tecn. sensurround, Orario 14.20; 17.05; 19.35; 22.20 **Cristallo** «Ammutinamento nello spazio» William Lundigan, Dolores Faith. **Delle Mimose** «Il collezionista» tecn., Terence Stamp, Samantha Eggar. Vietato minori anni 18. Orario spettacoli 14.30, 17.10, 19.40, 22.10. **Hollywood** «La meravigliosa Angelica» con Michèle Mercier e Robert Hossein, eastmancolor, scope. **Lux** «Cincinnati Kid» colori, Steve McQueen, E. G. Robinson, A. Margret. **Massimina** «Per qualche dollaro in più» di S. Leone, con Clint Eastwood, G. M. Volontè, tecn. scope, Orario film: 14.30, 17.10, 19.50, Un. 22.30. **Napoli** «L'ambrellone» eastmancolor, Daniela Bianchi, E. M. Salerno, Sandro Milo, Jean Sorel.

Rosmini «Non sono un'assassina» Dany Carrel, Madeleine Robinson. Orario: 14 - 16,05 - 18,15 - 20,20 - 22,30. Vietato minori anni 18. **Vittoria** «I 4 inesorabili» con Adam West, eastmancolor, scope.

Ariston «Le soldatesse» A. Karina, M. Laforet, L. Massari, V. Moriconi, T. Milian. Vietato minori anni 18. **Artecchino** «Da un momento all'altro» tecnicolor, Honor Blackman, Jean Seberg, Jean Garrison. **Augustus** «Adios Gringos» Montgomery Wood (Giuliano Gemma), E. Stewart, eastmancolor. **Capitol** «Made in Italy» W. Chiari, P. De Filippo, V. Lisi, N. Manfredi, A. Sordi, Koscina, tec. sc. Viet. 14. **Empire** «La mandragola» R. Schiaffino, P. Leroy, J. C. Brialy. Viet. 18. **Fiamma** «I 4 figli di Katie Elder» con J. Wayne, D. Martin, M. Hyer, technicolor, panavision.

Alessandro «La avventure e gli amori di Moll Flanders» techn., K. Novak, R. Johnson. Vietato minori anni 18. **Faro** «La avventure e gli amori di Moll Flanders» techn., Kim Novak, R. Johnson. Vietato minori anni 18. **Flaminio** «La 10ª vittima» scope, techn., M. Mastroianni, Ursula Andress. E. Martinelli. Vietato 18. **Giulello** (tel. 500-760): «L'affare Blindfold» techn., panavision. Rock Hudson, Claudia Cardinale. **Hollywood** (t. 851-904): «Rose rosse per Angelica» colori, scope, con J. Perrin, R. Carra. 1ª visione Torino. Inizio ore 14,15. Ultimo 22,30. **La Perla** «Le Olimpiadi di Tokio» in technicolor. **Maffei** «Per qualche dollaro in meno» Riv. M. Ferrero 16,15 - 21,30. **Film**: «Oltre ogni limite». **Massimo**: «Una vergine per un principe» V. Gassman, V. Lisi, technicolor scope. Vietato minori anni 18. **Orione** «Rivolta al braccio della morte» G. Ferzetti, A. Todd. Vietato 14. **Principe** «Le Olimpiadi di Tokio» in technicolor. **Statuto** «Una vergine per un principe» V. Gassman, V. Lisi, tec. sc. V. 18. **Adriano** «Questa volta parliamo di uomini» N. Manfredi, L. Pulcini. **Alcione** «Totò contro i da Totò» Rivista Gino Mucci 16,15 - 21,15. **Alpi** «Spionaggio a Casablanca» con Sara Montiel e Maurice Ronet. **Reglna** «Avventura a Zanzibar».

Centrale «Attacco in Normandia» con Frank Sinatra T. Curtis. Apert. 10. **Cola di Rienzo** «Il 133 appunto sul fondo» con E. Judd. **Milano**: «Susanna spunta sculto» technicolor, D. Martin e «7 donne dell'inferno» C. Romero. Apert. 10. **Olimpia**: «Il re di Roma» colori. **Pax**: «L'ultima gladiatrice» technicolor, con Richard Harrison. **Plazza Navona**: «Predoni del Kansas» tec. T. Curtis, A. Murphy e «Suspence» D. Kerr, P. Franklin. Apert. ore 10. **S. Felice**: «Assassinio sul palcoscenico» con Margaret Rutherford, un giallo di A. Christie.

Esperia «Tramonto degli eroi», V. 18. **Giardino**: «L'imprendibile 883» con Burt Lancaster. **Madonna Mont**: «La frontiera dell'odio» con R. Miller. **Mirafiori**: «Il balcone» S. Winters, S. Alla: «Missione segreta» S. Tracy, R. Mitchum, Van Johnson. **Vittoriello**: «Il giorno della vendetta» techn., Kirk Douglas, A. Quinn.

America (v. Prejus 27, tel. 331-748): «Agguato sulla Savana» H. Guerzoni, S. Eston, technicolor. **Eliseo**: «Minnesota Clay» technicolor scope, C. Mitchell, G. Riviere. **Nazionale** oggi chiuso. Domani «Pianale proibito». **S. Paolo**: «L'affare Blindfold» C. Cardinale, R. Hudson, techn. scope.

Artisti: «I vichinghi» con Kirk Douglas, technicolor, scope. **Belsito**: «Donna di paglia» techn. **Corallina** chiuso. Da venerdì «Operazione Crossbows». **Cristoforo**: «Un napoletano nel Far West» R. Taylor, E. Parker, tec. sc. **La Salle**: «Il delfino verde» L. Turner, V. Heflin, D. Reed. **Orione**: «Libido». Vietato anni 18. **M. Venezia**: «Una pallottola nella schiena».

Astra: «Requiem per un pistolero» techn. sc., R. Cameron, S. Mc Nally. **Barolini**: «Viridiana» di L. Bufuel. Ore 5, Final, F. Rabal. Vietato 18. **Ellse**: «Cover Girls» technicolor. **Mameli**: «Il grande paese» Gregory Peck, Charlton Heston, technicolor. **Odeon**: «Furia rivoluzionaria» con P. Thompson, eastmancolor. **Stari**: «L'affare Blindfold» con Rock Hudson, C. Cardinale, techn., panav.

Adua: «A 077 dalla Francia senza amore» Sean Connery, A. Lynch. **Agrippa**: «La morte sale in ascensore» con Robert Hossein. **Broccia**: «I maniaci» W. Chiari, French, Ingrassia, R. Vianello. **Maran**: «Spia che venne dall'Onu!». **Nardi**: «La noia» Catherine Spaak, Horst Buchholz. Vietato min. anni 18.

Nuovo Fortino (v. Cigna 47): «Le calde notti di Parigi» col, Viet. 18. **Oriente** (Barca): «I tamerari del West» technicolor. **Palermo**: «La vergine nuda», V. 14. **Sociale**: «Bravados» Anthony Quinn. **Zenith**: «PT 109 punto di combattimento» C. Robertson, technicolor.

Barrlti: «La maschera nera». **Cabiria**: «Entra coniugale» Renato Salvatori, F. Rame, G. Moschin. **Colosseo**: «Rose rosse per Angelica» R. Carra, J. Perrin, techn. scope. **Continental**: «Alla ricerca» C. Asnavour, U. Tognazzi, M. Mercier. V. 18. **Flora**: «Ronda di marsigliesi» con Crisa e Crock. Segue 1° documentario volo spaziale, a colori. **Ghigi**: «Petrolio rosso» scope, colori, Joel Mc Crea, Barbara Hale. **Italia**: «L'uomo della legge» con Joel Mc Crea e Mark Stevens. **Moderno**: «Codice ZX3 controspionaggio» e «Caccia al tenente» con Jim Hutton, technicolor. **Piemonte**: «Quello strano sentimento» Sandra Dee, Bobby Darin, colori. **S. Cuore** (Nizza 36): «Assassinio sul treno» M. Rutherford. Apert. ore 19. **S. Carlo**: «Aquile nell'infinito» James Stewart, June Allyson, colori. **Spazio**: «Lacci di seta» techn., Vittorio Caprioli, Franca Valeri. Ap. 15.

Bianchi: «La doppia vita di Sylvia West» Carrol Baker, G. Maharis. **Doria**: «Johnny West il mancino». **Romeo**: «Tabù n. 2».

Alba: «Rinfi» J. Servais, C. Mohner. **Ambra**: «La legge della pistola» colori, Robert Loggia, P. Knowles. **Apollo**: «Passaggio di notte» scope, technicolor, Audie Murphy. **Edera**: «Bertoni stupido» con Kim Novak e Dean Martin. **Lorentino**: «La donna è una spettacolo». Vietato minori anni 18. **Lorentino**: «Costume della regione». **Splendor**: «Destinazione Gobi» technicolor, con Richard Widmark.

Ridotti A.N.A.C. — Adriano, Ambra, Ambrosio, Artisti, Centrale, Flora, Lux, Maffei, Massaua, Mirafiori, Odeon, P. Nuova, Vittoriello, Italia (Monteiliori) e Bowling Mirafiori; Palazzo del Ghiaccio (biglietti 50% all'Enal).

DOMANI ALL'
IDEAL
un impetuoso «western»

Un milione di dollari attendeva dei uomini disperati!

DA VENERDI'
al CRISTALLO
METRO GOLDWYN MAYER PRESENTA
GLENN FORD
ELKE SOMMER
LA TRAPPOLA MORTALE
RITA HAYWORTH
JOSEPH COTTEN
RICARDO MONTALBAN
LA TRAPPOLA MORTALE

SUCCESSO
al CRISTALLO
DEL PRIMO FILM A SOGGETTO SUL PRIMO «APPUNTAMENTO SPAZIALE» QUINTO IN ESCLUSIVA DALLA N.A.S.A. IN ANTEPRIMA ASSOLUTA
Gli ammutinati dello spazio
con WILLIAM LESLIE
DOLORES FAITH

OGGI ARISTON OGGI
Una storia d'amore nata tra la fame, il fango e la vergogna di una guerra crudele e inesorabile
LE SOLDATESSE
CON
ANNA KARINA - MARIE LAFORET
LEA MASSARI - VALERIA MORICONI
MARIO ADORF - THOMAS MILIAN
REGIA: VALERIO ZURLINI
VIETATO MINORI DI ANNI

al LUX: SUCCESSO DI CRITICA E DI PUBBLICO
Una vita pericolosa come un gioco d'azzardo
STEVE McQUEENN - EDWARD G. ROBINSON - ANN-MARGRET
KARL MALDEN - TUESDAY WELD
CINCINNATI KID
METROCOLOR
«...uno spettacolo abile e avvincente...» LA STAMPA

OGGI ALL'ASTOR
IL PIU' IMPREVEDIBILE DEI "GIALLI"!
VAGONE LETTO PER ASSASSINI
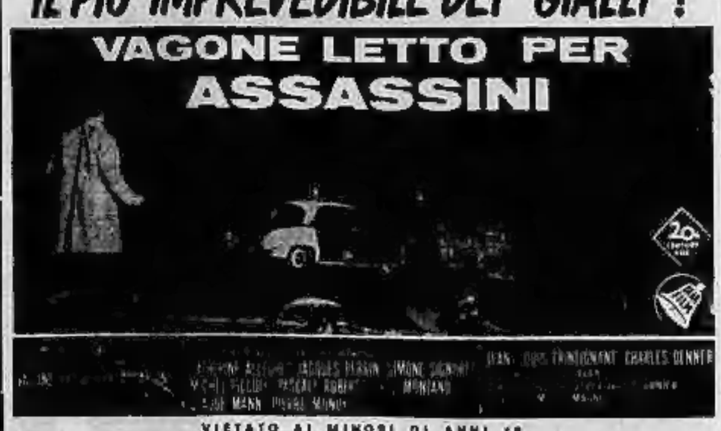

VIETATO AI MINORI DI ANNI 18

DOMANI AL VITTORIA
IL SERPENTE PIU' VELENOSO DELL'ANNO
ROBERT HAGGIAG presenta PIETRO GERMI
Signore & Signori
con VIRNA LISI - GASTONE MOSCHIN - OLGA VILLI
ALBERTO LIONELLO - BEBA LONCAR
FRANCO FABRIZI - NORA RICCI - GIGI BALLISTA
una coproduzione italo-francese
DEAN FILM PRODUZIONE e M.P.A., PARIS LES FILMS DU SIECLE - Parigi

ECHI DI CRONACA

La TV non funziona?
tel. 296.949 - 251.677
Assistenza rapida Bertucci Ortes. TV Autovox in prestito per riparazioni in laboratorio. Preventivi per antenna.

Tradizionale svendita per fine stagione!!!
Come sempre grazie eccezionali maggiorie bianchería camiceria. Donne lana vigogna, colori moda modello nuovo, cintura pelle interno federale L. 6200. Camicie Ratelcotton popeline non stiro non ricambi L. 1900 da Migliardi in via Nizza 177 da Migliardi in via Nizza 140 da Migliardi in via Garibaldi 8.

Pagbo e contributi
A metà febbraio avranno inizio corsi serali accelerati. Istituto Maria Vittoria, p.za Vittorio Veneto 12, tel. 889.965.

Telesoccorso 60.466
se il televisore è guasto
Servizio celere e domiciliare diurno e serale sino alle 23,30 accettazione sino alle 20,45.

Il vostro orologio non va?
In piazza Carlo Felice 44 al Servizio Riparazioni e Assistenza Tecnica Ciapero, esperti orologiai eseguono qualsiasi riparazione al Vostro orologio: il controllo e ritocco del tempo, il controllo dell'impermeabilità ed altri servizi immediati sono gratuiti.

Porte ploghevoli Divisotto le porte di pregio.
Tipi brevettati dal minimo ingombro in plastica, vinilpelle, stoffa, velluto, legni pregiati. V. Bagetti 25, t. 761.471 745.181.

Tappezzerie in carta
Rendete gaia la vostra casa acquistando la tappezzeria direttamente dalla Fabbrica, via Mad. Cristina 120, che vi offre un vastissimo assortimento ai prezzi più convenienti.

Vasto assortimento auto occasioni - ORSA
L'autosalone più conosciuto per la sua organizzazione di compra vendita auto, permute, rateazioni e garanzia sei mesi. Via Vigone 44 (piazza Sabotino).

Frigo a lavatrici guasti?
Tel. 296.949 - 251.677
Assistenza rapida Bertucci Ortes. Preventivi a richiesta. Riparazioni con garanzia.

SULLE SCENE E SUGLI SCHERMI

STASERA ALLA TV

Inchiesta sul Primo ★ Show sul Secondo

Quilici tra i misteri dell'Africa la Proclemer stella del cinema

Viaggio nel continente nero alla scoperta della «gloriosa età di mezzo» - In «Carta bianca»: la parodia della settima arte

Anna [illegible] i [illegible] Leggieri come appariranno [illegible] [illegible] parodia [illegible] Ginger Rogers e [illegible] Astaire

La seconda puntata del programma La scoperta dell'Africa *di Folco Quilici, è stasera fora 21, Prima Canale, dedicata a «La gloriosa età di mezzo» che — così la chiamano gli storici — corrisponde a un'epoca che gli africani amano profondamente e nella quale fiorirono, nel continente nero, ci[illegible]lissimi imperi. E' anche l'epoca in cui si registrò l'influenza degli arabi, i quali, dal settimo secolo do[illegible] Cristo, portarono le bandiere dell'Islam [illegible] tutta la parte settentrionale del continente.*

Di questi imperi, uno solo è sopravvissuto fino ai nostri giorni: quello etiopico. Gli altri, e cioè l'Ghana, il Mali, il Songai, sono [illegible] gurati, l'uno dopo l'altro, distrutti dalla spinta espansiva dell'Islam, culminata nella battaglia di Tanditi, nell'Affrica Centrale.

* *

Alle ore 22 la rubrica Mercoledì Sport, *trasmetterà un servizio speciale dal Telegiornale sulla «Universiade d'inverno 1966». Cinquecentocinquantadue atleti di trenta Paesi partecipano a questa manifestazione studentesca, fra i quali sono preferiti austriaci e francesi nelle prove alpine, finlandesi e svedesi nelle prove nordiche, sovietici e cecoslovacchi nell'hockey su ghiaccio, norvegesi e tedeschi [illegible] nella spaziale.*

* *

*In «Carta bianca» Anna Proclemer avrà a disposizione, stasera alle 21,15 sul Secondo Canale, [illegible] per sé, un intero studio cinematografico. Con la collaborazione di registi, attori, ballerini, la Proclemer passerà da saggi di cinema-varietà a proposte di «musical all'italiana» (Per un pugno di noia), recitazione, balletto, cantando. La vedremo imitare, in chiave ironica, il film avventuroso, nella stes[illegible] *Jungla* con Aldo Giuffrè, a parodiare in «nouvelle vague» nella scenetta Geometria con Alberto Lupo. Alcune «sequenze» saranno dedicate ad una [illegible] principessa, «S. A. Serenissima l'Imperatrice di Curlandia», diventata [illegible] star del cinema internazionale.*

Ci sarà anche un rifacimento del primo soggetto cinematografico, L'arroseur arrosé (L'innaffiatore innaffiato), dei fratelli Lumière, alla maniera di Antonioni, [illegible] Risi, Fellini, Franco Sportelli, Gigi Proietti, Franco Pucci, Warner Bentivegna, Ettore Conti, Ferruccio De Ceresa, Armando Francioli e Alberto Bonucci [illegible] tra gli ospiti della puntata che si concluderà con una premiazione. Non finisce sempre così nei cinema?

* *

Al termine dello spettacolo Carta bianca *per Anna Proclemer, andrà in onda, alle ore [illegible] sul Secondo Canale, il telefilm western* Lo straniero: *In una cittadina del Far West arriva un giorno — come di consueto — la diligenza e ne discendono: Lil Blanchard, che dovrà tenere una serie di spettacoli nel locale «Saloon», e un certo mister Blake, a tutti sconosciuto, che si fa notare per l'aspetto distinto e per un paio di guanti che egli ha cura di non togliersi mai.*

La situazione in città è piuttosto agitata. Lo sceriffo Johnny Ringo è preoccupato per l'arrivo del malintenzionato Ted Stuart, il cui fratello Lary, ex-fidanzato dell'avvenente Lil, è stato messo in guardia dallo sceriffo Ringo. L'incontro fra i quattro è carico di «suspense»: Stuart — dinanzi a Lil e a Ringo — sfida il distinto Blake, che non mancando le sue simpatie per la «soubrette». Lo sceriffo si prepara a intervenire in favore di Blake; ma questi dimostrerà, malgrado le apparenze, di non aver affatto bisogno di aiuto.

* *

I programmi del Secondo Canale termineranno questa sera con un documentario su L'incrociatore «Andrea Doria», che entrò in servizio il 25 febbraio del [illegible] a Genova, dove ricevette la bandiera e le stellette. E' stato progettato per l'impiego nella difesa antiaerea ed antisommergibili dei [illegible]. A prua è dotato di un impianto lanciamissili binato con missili «Terrier», che è stato messo a punto con la collaborazione della marina americana. Il resto dell'armamento si compone di otto cannoni antiaerei e di sei elicotteri pesanti [illegible] sommergibili, parte dei quali troverà ricovero in un'apposita rimessa a [illegible]. L'incrociatore fu inviato in missione a Tokio per le Olimpiadi dell'anno 1964.

Tessari gira «Kiss kiss, bang bang»

Bond all'italiana con l'auto anfibia sulla laguna veneziana

L'agente segreto Giuliano Gemma avrà [illegible] braccio destro un pappagallo Il regista ha risolto tutto in [illegible]

Nostro servizio particolare

Venezia, mercoledì sera.

Dopo [illegible] percorso mezza Europa, da Londra a Palma di Maiorca, da Barcellona alla Svizzera, la «troupe» di Duccio Tessari impegnata in [illegible] astrosa comica spionistica [illegible] cui protagonista il Giuliano Gemma, il Montgomery Wood di alcuni «western» americani, è giunta a Venezia. Il film in questione s'intitola Kiss Kiss, Bang Bang, *e Gemma vi interpreta un agente segreto britannico condannato a morte dall'Intelligence Service perché, furbastro impenitente (e completamente svitato), anche alla fine dell'ultima missione affidatagli si è preparato per conto proprio il vistoso malloppo sottratto ai nemici del Regno Unito.*

Gli [illegible] un'ultima occasione per riabilitarsi, [illegible] questo augurio: «Anche se crepi, non ce ne importa nulla». [illegible] tratta infatti di un'impresa temeraria, che si concluderà ulteriormente per Gemma nella laguna veneziana a forte [illegible] fascia. Sì, perché insieme ai soliti aggeggi fantascientifici, questa surreale frenetica pellicola film farà propria la formula delle vecchie comiche hollywoodiane di Mack Sennett a Ridolini: così come avviene [illegible] qualche tempo in qua in altri film americani ed europei.

Vè dentro di tutto. L'agente segreto Giuliano Gemma ha quale braccio destro un pappagallo che lo informa di ogni mossa della gang spionistica quando [illegible] si trova immobilizzato per una frattura in un letto d'ospedale. E a Venezia ha dalla sua perfino un piccione di piazza S. Marco, che con lievi cenni d'intesa lo induce a portarsi [illegible] i latitanti vitali, nel [illegible] della banda (Gemma deve trafugare una formula relativa a una [illegible]va lega metallica che dovrà servire per scopi militari).

E a Venezia c'è quindi l'ingaggio della gang, a bordo di un'auto-anfibia. Cercano [illegible] raggiungere poi presso lo specchio d'acqua antistante l'isola di S. Giorgio) il pericoloso del sommergibile tascabile di cui si serve l'agente segreto per navigare sotto [illegible] acque dei «rii» veneziani.

Duccio Tessari non fa mistero: il [illegible] film sarà una comica frenetica, [illegible] quella del [illegible] tempo antico. Colorata e su schermo largo, naturalmente. [illegible] bonifico d'entra per [illegible] comodità, tant'è vero — aggiungiamo — che dopo questo ha già pronto un'altra sceneggiatura egualmente folle: una traduzione (condimento di nostri giorni tra Las Vegas e la Groenlandia dove il protagonista incontrerà [illegible] ballerina di buona memoria) del goliardiano «Pinocchio».

L'immortale burattino aurilì il volto di Giuliano Gemma, [illegible] consueto armeggiare nel film di Tessari (fu lui a scoprirlo, a Roma), come consueta è [illegible] troupe tecnica e artistica. [illegible] fatina dai capelli turchini sarà Loretta [illegible] Luca, che dopo aver preso parte con nome arabico al film "western" di Giuliano Gemma, è l'interprete femminile di [illegible] Kiss, Bang [illegible].

p. r.

perofil perofil perofil perofil perofil perofil perofil perofil perofil perofil
PER CHI PORTA GLI OCCHIALI
SORDI
PER UDIRE BENE CI VUOLE
maico
Torino, via Magenta 29, t. 541.767
PROVE GRATUITE
[illegible]
via Maddalene 9 - torino
Mayvil baby la migliore per neonati
MARLETTI PAOLA
via pallavicino 13 - torino

"Il gioco della guerra„ presentato a Londra [illegible] visione privata

La strage nucleare degli inglesi in un dramma proibito dalla tv

L'originale televisivo racconta [illegible] tragiche giornate dei sopravvissuti all'attacco [illegible] sovietici

Dal nostro corrispondente

Londra, mercoledì sera.

Un dramma televisivo sulla guerra atomica, realizzato per la Bbc ad un costo di sedici milioni di lire, è bandito poi dalla Bbc medesima. è stato presentato ieri sera in forma privata a un gruppo di deputati inglesi, dirigenti della televisione e della radio e giornalisti.

Intitolato «Il gioco della guerra», il dramma racconta la tragiche giornate di alcune contee dell'Inghilterra meridionale dopo un attacco nucleare sovietico. Più che sull'impiego delle bombe in sé, sui loro mortali effetti, la loro potenza, «Il gioco della guerra» accentra la sua attenzione sul comportamento della popolazione colpita. E' un racconto infernale: l'uomo è ridotto a un animale senza fede né speranza, senza conoscenza né organizzazione, in lotta per la sopravvivenza bruta. A quanto scrivono i giornali, i deputati e i funzionari della televisione presenti sono rimasti in non pochi sconvolti, impressionati da quanto hanno visto. Il dramma, osservano nella maggioranza, raggiunge certamente il suo scopo, se questo era di spaventare e costringere a riflettere sugli orrori d'un conflitto nucleare lo spettatore medio. Ma i pareri sull'opportunità o no di trasmettere «Il gioco della guerra» alla televisione sono contrari. Che lo reputa utile, chi moralmente ingiustificabile.

Intorno al dramma si è ampliata così una polemica nata già all'inizio dell'anno scorso, e che ha spinto la Bbc all'accusa di aver bandito «Il gioco della guerra» per motivi politici. Il regista dell'opera è un giovane di 29 anni, Peter Watkins, noto per alcuni pregevoli film. Egli era stato avvertito dai dirigenti della Bbc che «Il gioco della guerra» avrebbe potuto essere bandito [illegible] teschermi. L'aveva portato tuttavia ugualmente a termine, fiducioso che il suo «messaggio sociale» sarebbe prevalso sulle cautele «borghesi» degli organi responsabili. E' capitato invece che la Bbc abbia trovato il dramma «inutilmente crudele» e, di[illegible] il Sun stamattina, «istrionico».

La rappresentazione di ieri sera doveva costituire il banco di prova della «buona fede» della Bbc. Non ha risolto molto. Peter Watkins non ha ritirato la sua affermazione che la Bbc ha bandito il dramma su pressione di qualche organo governativo.

e. c.

Wesker parla del suo teatro

«Un'esperienza di teatro popolare in Inghilterra: Centre 42» è il tema della conferenza che il commediografo Arnold Wesker, da ieri a Torino, terrà questa sera alle 21,15 al Gobetti per lo Stabile. Parlerà in inglese e la sua conversazione sarà tradotta simultaneamente in italiano. L'ingresso è libero a tutti.

Wesker è giunto da Londra per assistere alla prima italiana della sua commedia Radici *che, nell'edizione dello Stabile di Torino, andrà in scena venerdì sera. Ieri Wesker si è recato insieme con il regista dello spettacolo, Franco Enriquez, a Casale dove si è incontrato con alcuni dirigenti sindacali e con il pubblico degli abbonati dello Stabile. Stamane alle 12 è stato ospite della Rai di Torino, che proprio in questi giorni sta registrando per i programmi radiofonici un'altra commedia del giovane autore inglese:* Patatina di nontorno.

Wesker, vincitore del recente Premio Marzotto per il teatro, parteciperà infine, sabato alle ore 17,30 a un dibattito su Radici che lo Stabile organizzerà per il suo pubblico e che si svolgerà in via Rossini 8.

Radici *sarà rappresentata come quarto spettacolo in abbonamento della stagione dello Stabile da venerdì 11 febbraio sino a domenica 13 marzo. Gli abbonati possono già prenotare per qualsiasi replica presso il botteghino di via Rossini.*

[illegible] E [illegible] ALLA RADIO

MERCOLEDI' 9 FEBBRAIO

PROGRAMMA NAZIONALE (Torino 1. n. 457,1. Torino m. l. l.). — Ore 15: Giornale - 15,15: Le novità da vedere - 15,30: Parata di successi 15,45: Quadrante economico - 16: a Oh che bel castello » - 16,30: Musiche presentate dal S.M.I.

Ore 17: Giornale - 17,25: Il Settecento fra clavicembalo e pianoforte - 18: L'Approdo - 18,35: Sette minuti. Album di liriche napoletane scelte e illustrate da G. Sarno - 19,05: Il settimanale dell'agricoltura - 19,15: Il giornale di bordo - 19,30: Motivi in giostra - 19,53: Una canzone al giorno - 20: Giornale Applausi e...

Ore 20,23: « La Bohème », di G. Puccini. Direttore: M. Sanzogno, interpreti: L. Seider, V. Cossotto, G. Geravento, E. Amodeo, A. Valentini, negli intervalli 1) Letture poetiche; 2) Evoluzione e sentimento - 22,35: Musica da ballo - 23: Giornale. Oggi al Parlamento.

SECONDO PROGRAMMA (Torino II, m. 267,5. Torino m. f. II). — Ore 15: Cari italiani - 15,15: Motivi scelti per voi - 15,30: Notizie - 15,32: Album per la gioventù - 16: Rapsodia - 16,30: Notizie - 16,35: Tre minuti per te.

Ore 16,38: Dischi dell'ultima ora - 17: La bacchetta del disco - 17,25: Buon viaggio - 17,30: Notizie - 17,35: Non tutto ma di tutto - 17,45: Radiosalotto: Rotocalco musicale di A. Mazzolotti e L. Grillo - 18,30: Notizie - 18,35: Classe unica - 18,50: Universiade d'inverno '66 - 19: I vostri preferiti - 19,23: Zig-zag - 19,30: [illegible] - 19,50: [illegible] e virgola.

Ore 20: Amor amor, venti secoli d'amore - 20,30: Radiotelevisione 1954 - 20,35: Archi in parata - 21: Quattro passi tra le stelle - 21,30: Giornale - 21,40: L'invitato signor Kappa. Cronachetta di C. Frattini - 22: Canzoni, presenta Marina Bruni - 22,30: Notizie.

TERZO PROGRAMMA (Torino III, m. 218,5. Torino m. f. III). — Ore 18,30: La Rassegna. Cultura nordamericana - 18,45: Musiche di Marinuzzi jr. - 19: Bibliografia ragionata - 19,30: Concerto di ogni sera - 20,30: Rivista delle riviste - 20,40: Musiche di Busoni - 21: Giornale - 21,20: Costume - 21,30: Panorama dei festivals musicali - 22,15: La narrativa avvenieristica contemporanea. V: La nostalgia dell'umano - 22,45: Ora minore. La musica, oggi.

GIOVEDI' 10 FEBBRAIO

PROGRAMMA NAZIONALE — Ore 9,05: La fiera delle vanità - 9,10: Voci d'album - 9,40: I segni zodiacali - 9,45: Canzoni - 10,05: Antologia operistica - 10,35: L'Antenna - 11: Cronaca minima - 11,15: Musicisti italiani del nostro secolo - 11,30: Claudio Villa - 11,55: Giorni per giorno - 14,55: Il tempo sui mari italiani - 15,15: Taccuino musicale - 15,30: I nostri successi - 15,45: Quadrante economico - 16: Programma per i ragazzi - 16,30: Discoteca - 17,25: Le quattro stagioni - 18,10: Colloqui sull'umano - 18,40: Galleria del melodramma - 18,55: Concerto - 19,10: Cronache dal lavoro italiano - 19,20: Ganzo del nostro tempo - 20,25: Il concerto di domani - 20,30: Tribuna politica - 21: Tribuna politica -

SECONDO PROGRAMMA — Ore 7,30: Musiche del mattino - 10,40: Canzoni - 11: Il mondo di lei - 11,05: Buongiorno in musica - 11,25: Il brillante - 11,35: Il moscone - 11,40: Pot pourri orchestre - 12: Intervallo romantico - 14: Voci alla ribalta - 14,45: Novità discografiche - 15: Momento musicale - 15,15: Ruote e motori - 15,35: Concerto - 16: Rapsodia - 16,35: Panorama - 17,15: Tastiere - 17,25: Buon viaggio - 17,35: Non tutto ma di tutto - 17,45: Radiosalotto - 18,35: Classe unica - 18,50: I vostri preferiti - 19,30: Radiosera - 19,50: Punto e virgola - 20: Disk - 20,30: Documentario - [illegible]: Le grandi stagioni d'opera - 21,40: Musica nella sera -

[illegible] E [illegible] ALLA TV

Il prossimo bersaglio di Germi sarà Napoli col film «La bomba»

Domani sera a Treviso l'anteprima di «Signore e signori»

MILANO, mercoledì sera.

Orchestrini neri, che gli ricordano le giungle sempre cercate, baffetti cantanti, capelli a spazzola e l'orologio appeso alla vintura. Germi ha resistito alle domande dei giornalisti dopo l'anteprima di «Signore e signori», che verrà data domani sera a Treviso in serata di gala. Qualcuno è rimasto male nel constatare come il regista sia stato reticente, anzi addirittura falso, nelle interviste alle quali ebbe a che fare con chi andò a scovarlo mentre girava il film a Treviso.

«Le facce valgono poco, perché i film vanno visti, non raccontati. Io guardo la mano e vedrete la vostra sorte». Così è nato questo film? Forse da una certa salsa piccante per le storie girate nel Meridione, ha voluto cambiare atmosfera e ambiente e non ho trovato niente di meglio del Veneto. Ci capitai in giugno — un mese prima dell'inizio del film — e mi misi al caldo con lo sceneggiatore Vincenzoni. Tra una chiacchiera e l'altra sono nate queste storie, che sono la realtà delle avventure di un gruppo di signori e di signore che vivono la provincia.

«Un tempo — continua Germi — sentivo il desiderio di girare un film sulla provincia, la vita nelle cittadine siciliane non è mai provinciale. La provincia deve essere un piccolo mondo dove la gente si incontra, i rapporti sono continui e vi si rendono una vita naturale. In Sicilia si vive rapporti in casa. Nel Veneto invece sanno vivere, danno al lavoro quella giusta valutazione necessaria, sono amabili, amano bere e mangiare». «E sono ipocriti — aggiunge qualcuno — il suo film è tutta un'amara ma ipocrisia, anche se ora ha ingaggiato a ridere sulle cose che una volta la facevano arrabbiare».

«Vera — replica Germi — ha messo un po' in piazza la ipocrisia dei veneti, ma secondo me l'ipocrisia è una forma di comune società necessaria in una società bene ordinata ed il Veneto ne è un esempio tipico. In fondo, il mio è un sereno ritratto, per questo il film è visto ai minori di 18 anni, ci sono ben sei uomini coinvolti nella corruzione di una minorenne».

Quale sarà il suo prossimo lavoro? Secondo una consuetudine a lui ormai cara, lo inizierà ai primi di luglio, in città prese di mira sarà Napoli, il titolo «La bomba», protagonista Mastelin nella parte di un disadattato. Inutile insistere nel chiedergli altri particolari, tanto si sa che Germi rispanderebbe con delle bugie. Anticipa solo una probabile parrucca per il biondo e un po' calvo Marchin.

a. g.

CIRCOLO DELLA STAMPA — Stasera alle 21,15, nell'anniversario del martirio [illegible] studenti antinazisti di Monaco del Gruppo della «Rosa Bianca» e con l'intervento di una superstite, signora Inge Aicher Scholl, il prof. Aurelio Perotti di Verona parlerà sul tema: «Il dramma della gioventù nel terzo Reich». Lettura di Nino Narbiani. I soci possono accompagnare familiari ed amici.

OGGI SUL VIDEO

Primo Canale (nazionale)

16,45: [illegible] a [illegible] media. Educazione artistica.
17,30: [illegible] tv [illegible] ragazzi (Topo Gigio [illegible] di volo)
18,30: Non è [illegible] troppo tardi, primo corso.
19—: Telegiornale, prima edizione [illegible] sera.
19,15: Opinioni a confronto.
19,55: Sport - Cronache italiane - Il tempo.
20,30: Telegiornale, prima edizione della sera.
21—: La scoperta dell'Africa (II puntata).
22—: Mercoledì sport - Universiade d'inverno '66.
23—: Telegiornale, edizione della notte.

Secondo Canale

21—: Telegiornale.
21,15: Carta bianca, spettacolo con Anna Proclemer.
22,45: Lo straniero, telefilm.
23,30: L'incrociatore Doria, documentario.

TELEVISIONE [illegible] — Ore 20: Telegiornale - 20,20: Broadway, servizio - 20,45: L'uomo di paglia, film [illegible] - 22,30: Informazione notte.

I PROGRAMMI DI DOMANI

PRIMO CANALE. — Ore 17,30: Per i ragazzi - 18,30: [illegible] mai troppo tardi - 19: Telegiornale - 19,15: Quattrostagioni - 19,50: Sport - [illegible]0: Telegiornale - 21: La parola [illegible] difesa, telefilm - [illegible] Anteprima - 22,35: Concerto sinfonico - [illegible]: Telegiornale.

SECONDO CANALE. — Ore 21: Telegiornale - 21,15: Cordialmente - 22: La Fiera [illegible] sogni - 23,10: Università d'inverno [illegible]

A DUE PASSI DA VOI!
350 SPORTELLI BANCARI A VOSTRA DISPOSIZIONE
• in ogni quartiere [illegible] Torino
• in ogni centro [illegible] Piemonte
• nella Riviera Ligure
GR [illegible]
LA STAMPA
STAMPA SERA
[illegible] ricevono [illegible] tutte le Agenzie e Filiali della
ISTITUTO BANCARIO SAN PAOLO DI TORINO
[illegible] della
CASSA DI RISPARMIO DI TORINO
(oltre che presso le abituali sedi della «Pubblicità Stampa s.p.a.» [illegible] Torino, Milano, Genova e Roma [illegible] suoi Corrispondenti)
[illegible]
Come [illegible] che lo desidera può ricevere a domicilio [illegible] corrispondenza personale alla propria
la Torinese Profumi
CLASSE... CONVENIENZA... CORTESIA
TORINO - VIA ANDREA DORIA, 8 - TEL. 510.938

SPORT

Prosegue la grande rassegna dello sport studentesco

Russi e francesi dominano le Universiadi

Grossa sorpresa sfiorata al Sestriere

Lo slalom speciale al polacco Bachleda

Il francese Vollek deve accontentarsi del secondo posto - Un dei favoriti, il giapponese Fukuara attardato e caduta prima «manche»

La «grinta» della Famose, vincitrice ieri dello slalom speciale femminile (Moisio)

DAL NOSTRO INVIATO

Sestriere, sera.

Il tempo è brutto, il cielo è nuvolo, un po' di nebbia, neve a tratti. Gli organizzatori, nelle prime ore della mattinata, hanno dovuto impegnarsi duramente perché le piste dello slalom speciale maschile, approntate ai pendio delle Alpette, fossero in grado «tenere» al passaggio di tutti i concorrenti. L'orario è rispettato, nonostante le notevoli difficoltà imposte dalle contingenze. Aprono la pista l'italiano Pazza, eliminato ieri (la sfortuna è stata determinante), e lo svizzero Danzer, poi comincia la gara.

Il primo concorrente è l'americano Dave Engan, che ottiene il tempo di 58"20. Poi tocca ad uno dei favoriti, il francese Robert Vollek, studente all'Università di Grenoble. Fila veloce e composto, i cronometri registrano per lui un eccellente Un particolare curioso, Vollak, urtando nel lato, ha perso l'orologio. gara il sospeso un attimo, il tempo necessario per ritrovare l'orologio e rimarginare il sorriso sul volto francese.

Viene il turno dello spagnolo e di cecoslovacco. Petriki; i tempi non di poco rilievo. Ed ecco il giapponese Fukuara. I pronostici parlano di lui come del personaggio numero parlano di lui come del più probabile vittoria. Fukuara molto rapido e molto sicuro.

Lo vede attraverso porta e dà l'impressione di essere nettamente il migliore. d'un tratto, in una curva, spiccola con le sci e cade. risalza immediatamente, ma ormai ha la partita. I cronometri di 58"28, dieci secondi abbondanti più di Vollak.

ecco la sorpresa, chleda, polacco, impiega 56"61. Il tempo migliore fino ad ora. Ci si informa di lui. E' un ragazzo biondo di diciannove anni, alto un metro e ottanta, matricola di Architettura all'Università di Cracovia, partecipato una sola prova internazionale, in gennaio, a Mégève, e si è classificato dodicesimo, appunto nella sia specialità.

Continua la serie degli arrivi. I polacchi si mettono ancora in evidenza, ce n'è uno, Vojna, che scende in 57"13. Lungo sarebbe l'elenco di tutti i tempi, ci limitiamo ai tempi di maggior registrando un eccellente 58"86 di Umberto Parini. Per l'azzurro, c'è la possibilità di una squalifica, per il salto di una porta.

delusioni. Cathiard (Francia), che salta voluminosamente l'ultima porta. Gli chiediamo il perché. Risponde per lui il responsabile della squadra francese. «Cathiard vuole una medaglia. O una medaglia, o niente». Si è reso conto di avere un tempo modesto e si è tolto da di gara». L'austriaco Kutschera ritirato, riprende. Il cronometrato in 53"37. Il tedesco Pongratz cade anche lui: 56"17.

La manifestazione piuttosto per le lunghe, la prima «manche» finisce intorno a mezzogiorno. Diamo i tempi degli altri italiani: Gandini 53"30; Daniele Paristi 75"86; Cimini 70"21. Ed ecco i migliori tempi di questa prova iniziale: (Polonia) 56"61; Wojna (id.) 57"13; Vollek (Francia) 58"13; Umberto (Italia) 58"86; Engan (Stati Uniti) 59"20; Alsop (id.) 59"46; Jansen (Svezia) 60"23; stinger (Austria) 60"39; Da- (Polonia) 60"54; Schauerl (Germania) 60"62; Collet (Francia) 60"66.

Purtroppo arriva la conferma, non ufficiale, praticamente: Umberto Parini saltato porta squalificato.

Comincia la seconda «manche». lotta per il trionfo ristretta tra i polacchi Bachleda e Wojna ed il francese Vollack. Quest'ultimo giuoca il per tutto. al- l'asso collo. Ottiene un 56"34, il suo totale diventa così di 114"86. rare Wojna. (tempo della "manche" tempo totale 115"87), Bachleda è un ragazzo saggio, forza solo quanto è indispensabile. Il suo tempo di «manche» 57"37, il suo tempo totale 114"48. E' il trionfo per il diciannovenne futuro architetto dell'Università di Cracovia.

Per quanto riguarda gli italiani, il disappunto per la squalifica di Umberto Parini è ancora aumentato dopo aver udito il tempo ottenuto golfardo nella seconda prova: Senza il malaugurato salto di ta della "manche" iniziale, Parini si quarto assoluto.

I risultati:

1) Bachleda (Polonia); 2) Vollack (Francia); 3) Wojna (Polonia); 4) Schauerl (Germania); Alsop (Usa); Derzi (Polonia); 7) Kostinger (Austria); 8) (Cecoslovacchia); Jansen (Svezia); 10) Langlois (Francia); 32) Cimini (Italia); 33) Gandini (id.).

Gigi Boccacini

Hockey 21,30) a Torino

La Romania squadra rivelazione contro i cèchi

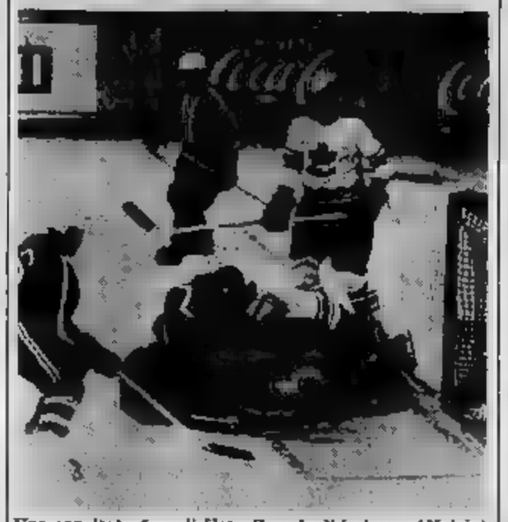

Una concitata fase di Urss-Canada di ieri sera (Moisio)

Per la prima volta (a parte la cerimonia d'apertura) ieri sera le gradinate della nuova pista di Torino-Esposizioni sono risultate gremitissime. Quattromila persone se non più hanno fatto un lieto d'eccezione per sovietici e canadesi.

Hanno vinto chiaramente i russi che hanno dato agli avversari un'autentica lezione di gioco razionale, perfetto, geometrico nelle sue trame. Il punteggio è stato di a due e altrettanta piena fedeltà l'andamento confronto che ha visto una serie di sapienti attacchi dei sovietici, cui i canadesi hanno fatto fronte solo approssimativamente, di certa improvvisazione nel gioco (che rimane tuttavia di livello assai elevato) materiale psicologica.

Negli altri due incontri della giornata erano stati opposti cecoslovacchi e finlandesi (con facile affermazione dei boemi) ed italiani e romeni (con una secca sconfitta degli azzurri). Il cammino degli azzurri, in questa girone finale, sarà co puntualmente sconfitte. Sarebbe inutile illudersi e pretendere di più dagli universitari italiani.

In ogni caso contro i rossoni c'era ben poco da fare. I ragazzi di Piamarcopoi costituiscono la squadra-rivelazione di questo torneo. Hanno pareggiato con i fortissimi sovietici nella prima giornata, poi hanno vinto contro ungheresi ed italiani. Questa sera affrontano la Cecoslovacchia, nell'incontro più della giornata. Sarà questa l'occasione più per esprimere un giudizio preciso, sui rumeni ma se confermeranno le loro precedenti prestazioni potrebbero inserirsi fra la prima tre o quattro formazioni del torneo, sia sulla Cecoslovacchia indicata la rivale numero uno dell'Urss per il successo finale.

Il programma odierno prevede, alle Italia-Urss; alle 18, Finlandia-Canada (rivincita dell'incontro che nella eliminatorio aveva visto il successo degli americani per sette a due) ed infine, alle 21,30, Cecoslovacchia-Romania.

p. t.

Dopo il successo nella 15 Km

Vorontckikin: «Ditemi, come sta De Dorigo?»

Il fondista sovietico è stato più volte avversario nostro campione - Ieri a Claviere si fatto festa: oggi riposa Le riprenderanno domani con la disputa delle staffette

DAL NOSTRO INVIATO

Claviere, mercoledì sera.

Ieri è fatto festa a Claviere, nei saloni dell'albergo ove ha preminent. Festa sincera e semplice, con atleta e atleti che per una hanno rotto disciplina ed hanno accettato far tardi e bere magari qualcosa di più del bicchiere di vino permesso ad ogni pranzo. Oggi si riposa e ci preoccupazioni calcistica, di tattiche gara. Tutto è rimandato a domani, alla gara staffetta che concluderanno la prova nordiche delle Universiadi.

Così sera è ballato, cantato, festeggiando i tre ragazzi che avevano conquistato le medaglie d'oro. Vorontchikhin, lo Stocco, nomi, ragazzi felici e affatto sostenuti, pronti a impegnarsi nuovamente al massimo domani nella gara a squadre.

Igor Vorontchikhin è alla terza Universiade, dal successo pieno nella gara individuale, ma probabilmente non potrà aggiungere la propria collezione se il regolamento dei Giochi verrà modificato. Igor ha trentatre anni e fra due, quando la gara universitaria si disputeranno a Innsbruck, avrà superato i limiti età per partecipazione. Conclude la di sportivo universitario, ma logicamente continua in quello altrettanto brillante di fondista in gara a partecipazione libera, e non sarà ripetere le imprese degli anni scorsi, il suo alto d'oro si arricchirà

Ieri Vorontchikhin ha tratto in disparte, poi ha chiamato l'interprete ed ha cominciato un discorso fitto fitto, dolcezza

Il sovietico Vorontchikhin, vincitore (Moisio)

lingua russa dalla un quasi cantilenante. Applicazione la traduzione con una certa curiosità, e l'interprete ha cominciato a ripetere frase per frase, cercando ogni tanto un aiutino in qualche parola di francese: «Il mio atleta grande notizia di Marcello De Dorigo, ma non vuole sapere indiscreto. Lui sono sa se il suo amico si è rimesso o rimane sfortunato per tutta la vita, e allora vuole fargli gli auguri in tutti i casi. Tanti auguri l'atleta e per l'uomo».

Noi abbiamo cominciato a spiegare che Marcello nella disgrazia è stato fortunato, e l'interprete traduceva bene per bene. Igor si illuminava a poco a poco in volto e alla fine ci ha rivolto la parola direttamente, quasi nel polacchino spirito. L'interprete, sfiancato: «Il mio atleta dice che lui è felice. E' una bella notizia, e lui non vede l'ora di incontrare il suo amico Marcello, forte come prima, per vedere se è ancora capace di batterlo».

Ragazzi di buonumore. Anche gli italiani erano della partita, ormai esaurita l'arrabbiatura per la gara condotta peggio del previsto. Giuliano, D'Incal, Genuin e Riviera Rodeghiero, spediti ieri a Claviere per una supervisione direttamente Strumolo, c. t. per il fondo, parlavano dei problemi della nostra squadra universitaria. Allenamento scarso, non razionale e continuo, limitata capacità tecnica. Più o meno tutti d'accordo, ma anche un'altra cosa non sorgevano obiezioni: i ragazzi tranne tutti i difetti del mondo, con l'entusiasmo e la buona volontà riescono a coprire gran parte al divario che li divide dai colleghi Paesi del e di quelli nordici.

Alcuni parte domani sera la Claviere, andrà ai campionati francesi a Autrans, più che per vedere gli atleti per visionare i percorsi che ospiteranno le Olimpiadi. Venerdì a Autrans saranno anche i giapponesi, che rimarranno una quindicina di giorni in allenamento su quelle piste.

g. v.

Il vincitore in condizioni eccezionali

Per Motta alla «Sei giorni» è arrivato il successo-bis

La manifestazione milanese chiusa il bilancio passivo - L'anno prossimo gli organizzatori cercheranno di ingaggiare Anquetil e campioni

Motta e festeggiati dal comm. Moltoni dopo il successo nella «Sei giorni»

Milano, mercoledì sera

Incredibile ma vero, la «Sei giorni» si è conclusa in passivo. Lo comunicato stampa il dott. Vittorio Strumolo, patron manifestazione, il quale ha malinconicamente constatato che l'incasso totale ha di poco superato i quarantacinque milioni contro i cinquantadue incassati l'anno scorso. Giacchè la «Sei giorni» viene a costare circa ottanta milioni, per pareggiare si rende necessaria un'entrata di cento milioni fra e pubblicità, gli organizzatori stano soliti lamentarsi sempre (è ben difficile che ammettano di aver ottenuto un forte guadagno), stavolta c'è da credere che Strumolo abbia detto la verità.

possono essere il i motivi del diminuito interesse del pubblico per la manifestazione? Provenzano che alle giornate gare hanno più o meno cinquantamila spettatori complessivamente, è doveroso riconoscere che la folla, pur parteggiando per Motta e per Post, per Zilioli e per Van Steenbergen, per Dancelli e per Altig, in nessun momento ha fatto mancare il suo caloroso incitamento ai concorrenti, forse fatta eccezione per il favoloso Post, ha individuato l'idolo sul quale puntare tutta la sua attenzione. E' mancato il grosso personaggio, lo è stato negli anni scorsi Nando Terruzzi.

E' per tale motivo che Strumolo ha già ufficialmente annunciato che nel 1957 farà il possibile per ingaggiare Anquetil e Van Looy, Gimondi e Adorni. Gli costeranno cari (per avere Anquetil, tanto per l'esempio classico, quattro milioni d'ingaggio, non sufficienti), con l'allargamento dei quadri e con l'inclusione di quaterna di campioni tanto titolati, il pareggio bilancio dovrebbe essere assicurato. Ma, abbiamo già avuto modo dire, oltre all'ingaggio di altri grandi campioni gli organizzatori rivedranno parte mondana della manifestazione, e i numeri attrazione finita la «Sei giorni» e mezzanotte. Finalmente, i concorrenti hanno potuto lasciare il Palazzo dello Sport per dormire sportivamente in un letto vero, in albergo. il loro riposo sarà breve, forse un troppo breve. Giovedì sera, infatti, la totalità degli stranieri, ai quali probabilmente si aggiungerà Faggin, inizierà un'altra «Sei giorni», ad Essen. Quindi, dopo altre quarantotto ore riposo dalle quali vanno defalcate le perse per i trasferimenti, ecco un'altra «Sei giorni» ad Amburgo. Insomma, i corridori guadagneranno milioni, ma bisogna riconoscere che se li

Giorgio Bellani

Anquetil e Gimondi al «Giro»

Nel corso di un colloquio avvenuto ieri sera tra gli organizzatori del Giro d'Italia e il d. s. della «Ford», Raphael Geminiani, è stato raggiunto l'accordo per la partecipazione della squadra francese, con Anquetil, alla corsa a tappe italiana.

Contemporaneamente, la «Salvarani» ha annunciato che il «Giro» la propria squadra presenterà, oltre al vincitore dello scorso anno, Adorni, anche il trionfatore del Tour, Gimondi.

Per la prima volta, dunque, al prossimo Giro d'Italia si avrà lo scontro diretto tra Jacques Anquetil e il giovane Gimondi, affermatosi clamorosamente lo scorso anno.

Considerazioni sulla sconfitta di Bangkok

Il «vero» Burruni a Londra in aprile

Combatterà per il titolo mondiale dei

La sconfitta subita ieri a Bangkog dal campione del mondo dei pesi mosca Salvatore Burruni, di fronte al vantaggiatore thailandese Chartchai Chionoi, suggerisce una considerazione: il «vero» Burruni lo vedremo quasi soltanto nei combattimenti in cui sarà in palio il suo titolo mondiale.

E questo non già perchè il campionato sarda manchi di serietà professionale e «Ricordi ancora il necessario impegno quegli contratti amichevoli sulle dieci riprese che costituiscono il giusto pranzo a diecimila dollari — sei milioni di lire — per volta, alla sua gloriosa carriera. E' il suo fisico di trentatreenne — Burruni è nato l'11 aprile del 1923 — che non gli consente più di offrire il meglio del suo rendimento se non dopo una severissima preparazione, costellata di rinunce e di sofferenze. Sarebbe crudele ed illogico pretendere che ogni volta Burruni si preparasse come per un campionato del mondo. Crudele, illogico e soprattutto impossibile perchè darebbe all'organismo di trentatrè anni il più sfibrante salasso una volta o due nel corso di una stagione.

Per far fruttare il suo titolo Burruni deve accettare questi viaggi all'estero e deve combattere con una certa frequenza. Combattere a pesi liberi senza curarsi eccessivamente i nervi con una preparazione troppo rigida e per tal quindi una necessità anche se è inevitabile che, al di fuori del limite dei 51 chilogrammi, la sua velocità di esecuzione, la sua carica aggressiva debbano subire un rallentamento.

Per questo e non soltanto per la lussazione al polso della mano destra riportata nel quinto round e per l'«handicap» dei cinque mesi di Bangkog così diversi dal rigido inverno europeo Burruni ha perso ieri sera il pezzo di Chionoi. Ma ciò non vuol dire che a fine aprile, quando sarà chiamato a difendere a Londra la sua corona mondiale contro Walter McGowan, Salvatore Burruni non sarà in grado di fare onore alla sua fama. In quell'occasione «Toro» potrà presentarsi da re stesso i successi, le ragioni che erano superiori e addirittura schiaccianti, per la trasferta in Thailandia.

g. p.

LA SCHEDINA DEI CALCIATORI PROFESSIONISTI

A caccia del "13,,

1 ATALANTA (14) - BRESCIA (10): l'Atalanta non può più concedersi il lusso di compiere passi falsi, la sua posizione in classifica sta diventando preoccupante. Diamo quindi fiducia alla squadra bergamasca.

X-2 (19) - TORINO (11): i granata non hanno ancora vinto una volta in trasferta ma hanno ottenuto pareggi: il Cagliari, dal canto suo, è cliente temibile sul terreno di casa.

1 FIORENTINA (15) - CATANIA (12): con Hamrin in momento di particolare vena (a Fiorentina non dovrebbe faticare troppo a superare il Catania.

1 ENTER (21) - ROMA (21): a meno di sorprese, alla nel mondo del calcio sono sempre possibili, l'Inter dovrebbe la sua corsa lo scudetto, questa a spese della Roma.

1 JUVENTUS - VARESE (7): anche l'attacco Juventus è unito ma dopo delicienti gratificazioni, il cimitato della partita nemmeno scontato a favore dei bianconeri.

LAZIO (19) - FOGGIA (18): il Foggia è in serie positiva, e dopo aver conquistato domenica scorsa il pareggio a Bologna ha buone possibilità di ripetere l'impresa sul campo della Lazio.

1-X NAPOLI (23) - BOLOGNA (23): Napoli in questo momento è «caricato» Bologna, certo, è squadra capace di qualunque risultato, ma anche Fogli e Pascutti le sue «chances molto ridotte.

X-1 SAMPDORIA - MILAN (17): Milan, fila pure qualche fatica, continua a tenere il passo dell'Inter. tenere ai lasci sorprendere sul campo della Sampdoria, anche se i blucerchiati un gran bipunti.

1 SPAL (14) - LANEROSSI (13): Vinicio permettendo la Spal non dovrebbe lasciarsi sfuggire un successo molto importante per la sua classifica.

X-1 MANTOVA (25) - VENEZIA (27): il più importante serie B. Qualche «chance» in più per il a, anche se il Venezia, che guida la graduatoria, è in buona forma.

FIMA (14) - C difficile compito per il Pisa, non il vantaggio di giocare davanti al pubblico di casa.

BARI (23) - COSENZA (3) - Serie C, girone C: il Cosenza è secondo in classifica.

X-1 PESCARA - L'AQUILA - C, girone C.

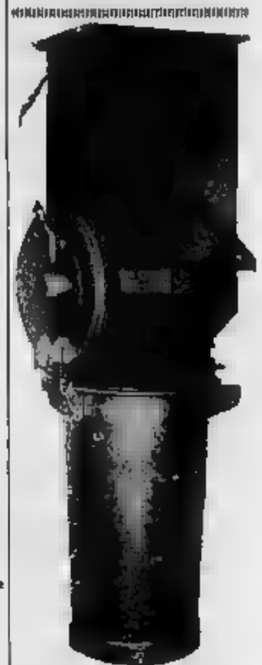

CONTENITORI DI RIFIUTI
IL CONVOGLIATORI
REGOLAMENTARI
In ottemperanza alle disposizioni dell'articolo 131 del Regolamento Municipale d'Igiene.
PRUDENZA & C.
SERVIZIO A DOMICILIO

CAMPANINO F.LLI
dal 1900 INFORMAZIONI
Commerciali e Private
Italia - Estero
Via E. Filiberto 15 (051-676) Torino

RenMovil
FARMACIA GRAFFIGNA

SPORT

Il responso del penultimo turno di Coppa Italia

Fiorentina e Catanzaro in finale

Un ingiusto rigore ha condannato i bianconeri

Clamoroso al «Comunale»: Catanzaro-Juventus 2-1

Nel primo tempo sono andati in vantaggio gli ospiti - Nella ripresa pareggio Del Sol - Poi, l'arbitro concede con troppa leggerezza la massima punizione che viene trasformata dallo «specialista» Tribuzio

Nell'incontro di semifinale di Coppa Italia disputato oggi allo stadio comunale, la Juventus è stata clamorosamente battuta dal Catanzaro per 2-1.

A pochi giorni di distanza dalla partita col Napoli, la squadra bianconera si è trovata nuovamente opposta ad una squadra meridionale. Il Napoli, in serio qual modo, è la rivelazione del campionato, il Catanzaro è la novità della Coppa Italia data la brillante serie di risultati ottenuti in questo torneo. Gli atleti calabresi dopo aver superato Messina e Lazio hanno battuto i napoletani a Fuorigrotta ed infine il Torino sul loro campo grazie ai calci di rigore.

La giornata lavorativa ha impedito ad un grande pubblico di essere presente: circa settantila persone affollano gli spalti quando le due formazioni entrano in campo. Nell'«undici» torinese, la grande novità è l'inserito di Barcellino II al centro della prima linea: il giovane attaccante si impegna con tutte le sue possibilità, ma in quanto a ritmo di gioco è nettamente inferiore ai compagni, sfavorito anche da una innata lentezza. Il Catanzaro, che ha rinunciato a mettere al centro della prima linea Hui, uno dei tre capi-cannonieri del campionato di serie B, per utilizzare Tribuzio, il giocatore specialista nei rigori, punta immediatamente allo zero a zero: in caso di parità dopo i tempi supplementari, com'è noto, la partita verrebbe decisa da una serie di «penalties».

Nonostante questo schieramento difensivo la partita è tutt'altro che giocata verso un'unica direzione: la Juventus attacca con impegno, ma con un certo disordine e il Catanzaro non dimostra il minimo timore reverenziale verso la compagine di Serie A. Nel primo tempo le occasioni migliori toccano ai bianconeri.

Breve interruzione della superiorità juventina al 10' quando un «cross» di Gasparini non è sfruttato dall'ala sinistra Orlandi spostatosi sulla destra. Poi continua la serie delle azioni bianconere: punizione battuta da Del Sol, girata di Leoncini che picchia sulle mani di Marini. Fallo involontario e l'arbitro giustamente non concede il «rigore». Al 18', su cross di Cinesinho, Barcellino II è troppo lento a muoversi fra due avversari e questi facilmente lo bloccano.

La partita è abbastanza vivace e la Juventus nel complesso dimostra una certa superiorità. Nessuno immaginerebbe che il primo tempo debba terminare con una grossa sorpresa, specialmente al 38' quando Dell'Omodarme tutto solo sta per concludere a rete, ma sbaglia da facile posizione. Quasi a punire l'errore, al 39° minuto Tribuzio «centra» un palo di avversari e tira verso la porta juventina: il portiere Anzolin coglisce il braccio di Leoncini e con una curiosa traiettoria spiazza nettamente Anzolin e s'infila in rete a poca distanza dal palo.

Nella ripresa il Catanzaro presenta Nonino all'ala sinistra causa una distrazione muscolare: al posto dell'interno entrerà Vanini. La Juventus, pur toccata dal goal incassato e dal fischi che l'hanno accolta in campo, ha il merito di non innervosirsi eccessivamente e di non trasformare gli attacchi in mosse in una confusa pressione. In altre parole, mantiene un ritmo molto serrato di gioco senza però cadere in eccessiva confusione. E forse questo atteggiamento favorisce il pareggio che avviene al quinto minuto: Dell'Omodarme sulla destra inizia in un suo caratteristico «dribbling» e passa molto all'indietro a Del Sol: in piena corsa lo spagnolo, quasi dal limite dell'area, scarica un rasoterra sotto il quale il portiere non può far nulla.

La partita a questo punto ha un attimo di distensione e la Juventus può fare il suo gioco normale, in cui purtroppo però si vedono parecchie pecche, specie nella manovra di attacco. Ciononostante in due occasioni i bianconeri potrebbero finalmente passare in vantaggio. All'8' Barcellino riesce ad intercettare il pallone all'estremo difensore del Catanzaro ed a passarlo a Menichelli: il tiro-cross di questi a portiere ormai fuori causa viene deviato sulla linea bianca da un difensore.

Al 29' azione ancor più clamorosa sulla sulla Juventus: Del Sol, dalla posizione di mezz'ala destra, tenta verso Dell'Omodarme il quale, dopo aver addirittura passato il portiere uscito in

Menichelli, contrastato da un difensore calabrese, tenta il tiro a rete (Moisio)

un disperato tentativo, cerca al centro verso Barcellino; questi potrebbe facilmente mettere in porta, ma la sua girata è troppo fiacca.

Un attimo dopo l'arbitro sorvola su un «mani» di Sardei, che con una certa severità potrebbe dar luogo a un «penalty». Questa indulgenza del direttore di gara è nettamente in contrasto con l'episodio che si verifica al 30', episodio dal valore determinante sul risultato dell'incontro. Diciamo subito che si tratta di un rigore fischiato questa volta contro i juventini: una rimessa di mano effettuata da Anzolin viene intercettata da un giocatore del Catanzaro e si avvia un'azione a tre quarti di campo dell'area bianconera, durante la quale la difesa juventina si trova in imbarazzo. Finalmente Gori entra con una certa decisione su Tribuzio ed entrambi terminano a terra.

Dalla tribuna, ripetiamo, non abbiamo visto gli estremi di una sanzione arbitrale tanto severa, tenuto conto specialmente del precedente episodio di Sardei. De Marchi, in ogni caso, non ha esitazioni nel concedere la massima punizione e Tribuzio, specialista dei rigori, fa onore alla sua fama mettendo in rete con un tiro forte alla destra di Anzolin.

Il risultato ottenuto dal Catanzaro è davvero clamoroso: la squadra calabrese, anche se favorita dal rigore di cui s'è detto, non ha demeritato il successo, specialmente per il modo autoritario e disinvolto con cui ha tenuto fronte agli attaccanti bianconeri.

La difesa della Juventus, del resto, un po' perché ha giocato all'inizio con eccessiva disinvoltura, un po' perché non ha più quella sicurezza di manovra che la caratterizzava nelle prime partite, è risultata questa volta meno franca che in precedenza.

In conclusione, una partita davvero nera per la Juventus, che si vede estromessa da una squadra di Serie B in Coppa Italia, proprio nel momento in cui raggiungere il posto in finale avrebbe potuto rappresentare una consolazione alle amarezze del Campionato.

Paolo Bertoldi

Provasi non può far nulla.

Nel primo tempo, in sostanza, il Chelsea ha giocato piuttosto guardingo con molti uomini arretrati, rischiando a contanere senza eccessive difficoltà la crescente spinta dei rossoneri, che sono andati vicini al goal senza però realizzarlo.

Nella ripresa, gli inglesi si mostravano ancor più cauti, quasi preoccupati, invogliando così i rossoneri ad attaccare con uno slancio sempre crescente. Al 6' Rivera mancava un'altra occasione favorevole, tirando addosso al portiere da pochi passi. Al 13' il Milan passava in vantaggio con un violento tiro di Amarildo da oltre quindici metri. Al 18' Ledetti, in corsa verso il goal, veniva atterrato da Rollins in piena area di rigore; ma la massima punizione non sortiva effetto perché Amarildo, incaricato di effettuare il tiro da undici metri, colpiva il palo.

Il Milan continuava a premere, non senza correre qualche pericolo, come al 31' quando Tambling impegnava Balzarini in una difficile parata. Amarildo mancava poi un'altra facile occasione al 33', sparando fuori da distanza ravvicinata, dopo un rimpallo favorevole. Al 40' il goal entusiasmante di Rivera e al 44' quello di Graham. Balzarini salvava poi il risultato con un intervento sensazionale all'ultimo minuto. Risultato finale: 2 a 1 per il Milan.

Leo Cattini

MILAN: *Balzarini; Pelagalli, Trebbi; Santin, Maldini, Maddè; Benigni, Ledetti, Angelillo, Rivera, Amarildo.*

CHELSEA: *Bonetti; Harris, McCreadie; Hollins, Hinton, Boyle; Bridges, Graham, Osgood, Venables, Tambling.*

Arbitro: *Kreitlein (Germania).*

Le formazioni

JUVENTUS: Anzolin; Gori, Leoncini; Barcellino I, Castano, Salvadore; Dell'Omodarme, Del Sol, Barcellino II, Cinesinho, Menichelli.

CATANZARO: Pravasi; Marini, Lorenzini; Sardei, Tanasi, Nonino; Vanini, Bonfada, Tribuzio, Gasparini, Orlandi.

ARBITRO: De Marchi, di Pordenone.

Dopo un primo tempo terminato zero a zero

L'Inter sconfitta dalla Fiorentina: 1-2

FIRENZE, mercoledì sera.

La Fiorentina ha eliminato l'Inter dalla Coppa Italia al termine di una partita abbastanza lacerata e combattuta che ha avuto i suoi episodi decisivi nell'ultimo quarto d'ora di gioco. Al 38' della ripresa, infatti, le due squadre erano ancora sullo zero a zero dopo aver fallito un paio di occasioni favorevoli per parte.

A questo punto però l'Inter è passata in vantaggio per merito di Jair. Sembrava giusto fatto per i nerazzurri ed invece un minuto più avanti Brugnera pareggiava. Già si pensava ai tempi supplementari quando al 44' Hamrin, al termine di una irresistibile azione personale, metteva in rete alle spalle di Sarti. 2 a 1 per la Fiorentina. All'Inter quindi non è bastato il ritorno di Suarez (nella foto) per superare la semifinale di Coppa Italia.

La squadre sono scese in campo in queste formazioni:

FIORENTINA: Albertosi; Rogora, Castelletti; Piraviano, Ferrante, Guarnacci; Hamrin, Maria, Brugnera, De Sisti, Merlone.

INTER: Sarti; Landini, Facchetti; Bedin, Guarneri, Picchi; Jair, Mazzola, Petrò, Suarez, Domenghini.

ARBITRO: Varazzani, di Parma.

Ai rossoneri il primo turno degli «ottavi» della Coppa delle Fiere

Il Milan supera il Chelsea: 2-1

Nella ripresa goals di Amarildo e Rivera - A un minuto dalla fine segnano gli inglesi - Il brasiliano ha fallito un rigore

Dal nostro corrispondente

Milano, mercoledì sera.

Si è disputato oggi a San Siro l'incontro di andata fra Milan e Chelsea valevole per gli ottavi di finale della Coppa delle Fiere. Largamente incompleta, ma puntigliosa e combattiva, la squadra rossonera è riuscita a passare in vantaggio con Amarildo al 13' del secondo tempo e tre minuti dopo avrebbe potuto raddoppiare su calcio di rigore se lo stesso Amarildo non avesse colpito il palo. Poteva essere 3-0. Tale risultato è stato tuttavia raggiunto a cinque minuti dalla fine, con un magnifico goal di Rivera; ma quasi allo scadere dell'incontro Graham ha dimezzato lo scarto con un tiro imparabile. Un solo goal di vantaggio potrebbe non essere sufficiente per la trasferta di Londra, fissata per mercoledì prossimo.

La partita è incominciata con oltre un quarto d'ora di ritardo per colpa di un guardalinee (italiano) presentatosi in campo soltanto alle ore 13,15. La terna arbitrale è stata quindi subissata, al suo apparire, da fischi e boati. Nelle fasi iniziali, il gioco è stato piuttosto pacato, come se le due squadre mirassero a studiarsi a vicenda, senza forzare il ritmo e senza spingersi troppo avanti. Al 13' si è avuto il primo tiro valido ad opera di Graham: Balzarini ha parato in due tempi. Due minuti dopo ha sfiorato il goal; Maddè, infatti, ha colpito con un forte tiro in confluenza dei pali e portiere battuto.

Con il passare del tempo, il gioco si è fatto più vivace. Al 32' Rivera, lasciato solo davanti alla porta per un errore di Hinton, ha messo a lato a fil di palo, tra la delusione del pubblico. Negli ultimi minuti, la pressione del Milan si è accentuata e poco prima del riposo una staffilata di Rivera è stata deviata dal portiere del Chelsea con un intervento acrobatico.

Lodetti (a sinistra) è stato vittima del fallo che ha causato il rigore per il Milan

Per i «mondiali»

La Fifa attende notizie dei coreani

LONDRA, mercoledì sera.

Sir Stanley Rous, Presidente della Federazione Internazionale Gioco Calcio (Fifa) ha detto oggi che sarà accordato ai nordcoreani «un ragionevole lasso di tempo» perché si mettano in contatto con la Federazione che organizza il campionato mondiale calcistico di quest'estate: in caso negativo, si dovrà ritenere che la Corea del Nord rinuncia a disputare le finali del torneo, nelle quali è stata ammessa nel girone assieme all'Italia, all'Unione Sovietica e al Cile.

Son circolate voci secondo le quali la Corea del Nord — il cui governo non ha relazioni diplomatiche con la Gran Bretagna — sarebbe contratta a ritirarsi dalla «Coppa Rimet», ma i funzionari governativi britannici hanno sempre insistito che i calciatori e i tecnici della Nazionale coreana attraverso il visto d'ingresso nel Paese.

Rous ha detto: «Al momento del sorteggio per la coppa mondiale — fatto a Londra il 6 gennaio — inviammo un telegramma ai nordcoreani chiedendo che un loro rappresentante venisse a Londra per ricevere esaurienti istruzioni prima della prossima riunione del Comitato prevista per il 28 febbraio. Siamo non abbiamo ricevuto alcuna notizia dai nordcoreani, e la scadenza si sta avvicinando. Se non si faranno vivi entro il 28 di questo mese, dovremo inviare loro un telegramma informandoli che il Comitato dovrà prendere in seria considerazione il ritiro della Corea del Nord dal torneo e la sua sostituzione con un paese già eliminato nei turni di qualificazione».

Squadre giovanili di otto nazioni

Venerdì a Viareggio si inizia il «Torneo»

Tra le compagini italiane, Juventus, Inter, Genoa, Bologna e Milan

Viareggio, mercoledì sera.

Calcio giovanile europeo per il 18° torneo internazionale di Viareggio. Otto nazioni in gara per la conquista dell'ambita Coppa Carnevale 1966, sedici squadre in rappresentanza delle società più in vista dell'Italia, della Germania Ovest, della Jugoslavia, dell'Ungheria, dell'Austria, della Bulgaria, della Cecoslovacchia e della Romania.

L'edizione 1966 presenta fra le squadre italiane Bologna, Fiorentina, Genoa, Inter, Juventus, Lanerossi Vicenza, Milan e Napoli. Per l'Ungheria ecco la Honved, per la Romania il Rapid, per la Cecoslovacchia il Dukla di Praga, per la Jugoslavia il Partizan di Belgrado, con l'Austria il Vienna, per la Germania l'Augsburg e l'Eintracht, per la Bulgaria il Cska di Sofia.

Tutto è pronto per l'inizio del torneo, che avrà luogo quest'anno con un giorno di anticipo. Infatti la manifestazione verrà inaugurata venerdì alle ore 14,15 con la cerimonia tradizionale allo Stadio dei Pini di Viareggio, seguita dalla prima partita in programma, tra il Genoa, brillante vincitore dell'edizione '65, e gli ungheresi della Honved.

Per sabato, invece, sette partite in cartellone: Lanerossi Vicenza - Partizan a Viareggio; Inter - Rapid a Lucca; Milan - Austria a Sarzana; Fiorentina - Eintracht a Pontedera; Bologna - Sofia a Pistoia; Juventus - Augsburg ad Altopascio, Napoli - Dukla alla Spezia.

Quindici sono i giocatori juventini compresi nella rosa che i tecnici bianconeri hanno presentato agli organizzatori del torneo, e precisamente: Fioravanti, Gobbi, Maggioni, Rinero, Cauoci, Reggiani, Roveta, Bernasconi, Iliano, Fiorino, Antonioli, Zandoli, Pandolfi, Mattei e Santini. Il primo avversario della Juventus non dovrebbe essere un ostacolo difficile da superare. I tedeschi dell'Augsburg sono infatti giovani dilettanti

a. v.

Pronostici ippici

CORSA TRIS — Venerdì pomeriggio ore 16,30 a Milano, trasmissione diretta in tv: Premio Jago Clyde (trotto; L. 2.800.000): a m 2850: Robbino (W. Casali), Devio (L. Canali), Iacopone (G. Nuvoli), Paolia (G. F. Fulli), Helicon (R. Rubini), Scaramuccia (R. Leoni), Eric (A. Fontanesi), Ertek (I. Bertini), Carantano (L. Beduschi), Vaggione (L. Bellotti), Quintosole (L. Castelli); a m 2100: Ohm (F. Milani), Falleggio (A. Sciras), Quintuplo (G. Rossi), Impronto (G. Pasolini); a m 3120: Castleton Belle (W. Barbarelli). I tre «possibili» Impronto (n. 15), Ertek (n. 8) ed Ohm (n. 12).

CORSE TOTIP - Domenica

1-3. ROMA (Tor di Valle), Premio Rimonta (trotto; Lire 5.000.000, m 2580; 10 partenti). Prima prova del campionato, con Flessa (gr. 1) favorito nei confronti di Captain's Boy (gr. 2).

X-1. ROMA (Tor di Valle), Premio Nievo (trotto; L. 220 mila, m 2080; 16 partenti). Molti aspiranti al successo: in particolare ottime Ghedimes (gr. X) e Montanette (gr. 1).

1-2. FIRENZE (Giuliani), Premio Travale (trotto; L. 310 mila, m 2080; 9 partenti). Sereo (gr. 1) è il favorito della prova, in cui un ottimo «chances» anche Toreador (gr. 2).

1-2. MILANO (San Siro), Premio Almanno (trotto; Lire 812.000, m 1600; 11 partenti). Modesti concorrenti, fra i quali una leggera preferenza può andare a Palanchetto (gr. 1) ed a Di Lasa (gr. 2).

1-X. BOLOGNA (Arcoveggio), Premio Tossignano (trotto; L. 810.000, m 1700; 12 partenti). Grotta (gr. 1) è in favorita di questa prova, in cui si mette in evidenza anche Bava di Vento (gr. X).

2-1. NAPOLI (Agnano), Premio Vicaria (galoppo; L. 810 mila, m 1500; 13 partenti). Gara equilibrata: una leggera preferenza per Lagano (gr. 2) e Sci (gr. 1).

Calolzianamente è mancato ai suoi cari il

COMM. DOTT.
Franco Alfano

Con dolore lo annunciano i figli Sandro e Alberto, le sorelle Maria, cognati, nipoti e parenti tutti. I funerali avranno luogo giovedì alle ore 10. Non fiori ma opere di bene.
— Pizzasco, 8 febbraio 1966.

Annita Giovannone unitamente Adriana e Franco partecipa al dolore per la morte del Cognato

COMM. DOTT.
Franco Alfano
— Torino, 8 febbraio 1966.

Iolanda, Alberto, Andrea Bacchetti sono vicini a Sandro e Alberto per la perdita del caro zio FRANCO.

Rag. Giovanni Battista Fissore e famiglia, piangendo l'improvvisa dipartita del carissimo ed indimenticabile amico

COMM. DOTT.
Franco Alfano
— Torino, 8 febbraio 1966.

Partecipano con vivo rimpianto dolore la dipartita del carissimo amico

COMM. DOTT.
Franco Alfano
Dr. Giovanni Battista Arbia
Renato e Clotilde Balbo
Rag. Franco Barnocco
Rag. Luigi Berla
Maria Albina Borgi
Andrea Boucalor
Geom. Luigi Bourcier
Avv. Ornato Bourcier
Dott. Childeberto Buzzelli
Geom. Piero Brocchi
Domenico Buzzetto
Rag. Pasquale Cazzagna
Geom. Fiorenzo Cattaneo
Cav. Mario Cattaneo
Rachele Filippini
Rag. Gio Battista Fissore
Don Giuseppe Fornelli
Mario Chiavarello
Col. Giovanni Iberti
Vittorio Marchisio
Dott. Antonio Nora
Antonio Porporato
Rag. Remo Prato
Rag. Alessandro Rinaldi
Rag. Enzo Rosatto
Cav. Luciano Savio
Marianna Squillario
Ing. Silvio Tasca
Cav. Severino Trucco
Giovanna Zullini.
— Pizzasco, 8 febbraio 1966.

Il Gruppo ex Alpini, l'Associazione turistica Pizzaschese Pro-loco e la Società Sportiva Pizzaschese prendono parte alla grave perdita del

COMM. DOTT.
Franco Alfano
— Pizzasco, 8 febbraio 1966.

Ternelo Signorello e famiglia partecipano alla perdita dell'amico

COMM. DOTT.
Franco Alfano
— Pizzasco, 8 febbraio 1966.

L'Amministrazione Comunale di Pizzasco partecipa con profondo cordoglio alla dipartita del

DOTT. COMM.
Franco Alfano

che per 35 anni ha ricoperto in questo comune con abnegazione la carica di Ufficiale Sanitario.
— Pizzasco, 9 febbraio 1966.

Il Consiglio d'Amministrazione del Patronato Scolastico e gli Insegnanti di Pizzasco partecipano al dolore della famiglia per la scomparsa del

DOTT. COMM.
Franco Alfano
— Pizzasco, 9 febbraio 1966.

Dopo un tragico incidente è mancato ai suoi cari

Rino Bucci

Angosciati ne danno il doloroso annuncio la moglie, i figli Grazia, Bruno e Nadia ed i parenti tutti. I funerali oggi ore 10,30 partendo dall'abitazione dell'estinto via Belfiardi 10. Le presenze e partecipazione è ringraziamento.
— Torino, 9 febbraio 1966.

La S.p.A. Fratelli Peyrani Gestiona Trasporti Eccezionali, Traslochi, Dirigenti, Impiegati e Personale di Torino, Milano, Genova, Varazze prendono viva parte al dolore dei familiari per la perdita del caro compianto

Rino Bucci
— Torino, 9 febbraio 1966.

E' mancato ai suoi cari

Bartolomeo Romero

Lo piangono la moglie Adelaide Conte, i figli Stefano e Giuseppe, nuora, nipoti, parenti tutti. Un ringraziamento al Dott. Giuseppe Rizza per le amorevoli cure. Funerali oggi 9 ore 14,30 da corso Duca degli Abruzzi 51. La presente a partecipazione e ringraziamento.
— Torino, 8 febbraio 1966.

Sono vicini alla cara zia Delfina e ai cugini, i nipoti Prietto, Geia, Lenia e Ezero.

Partecipano al lutto della Famiglia Romero, le famiglie Seita, Gallo e Martini.

Alla soglia dei 80 anni è mancata

Ida Carlanda
ved. Cappio Valle

Donna di temperamento eccezionale che affrontò con ammirevole forza d'animo le avversità ed i dolori della vita. Con affetto e venerazione ricordano la loro Nonna e la loro Zia, i nipoti: Giuseppe e Teresa Giaudo; Laura, Emilio, Carlo e Tiziana Clemenzana e famiglia; Ines e Giuseppe Garlanda e famiglia; Irma e Mario Boggio Cacero e famiglia; Federico, Vittorio ed Alberto Garlanda e famiglie; Bianca Ribaldi; Armida, Rina, Mercedes, Gina, Elena e Laura Gromis e famiglie. I cugini ed i parenti tutti. Giovedì 10 corrente alle ore 9,30 la cara Salma sarà benedetta presso l'Istituto S. Eusebio di Camburzano, indi proseguirà per la Chiesa Parrocchiale di Sirone Biellese dove alle ore 15,30 avranno luogo i funerali. Non fiori ma beneficenza preferibilmente al predetto Istituto.
— Camburzano, 8 febbraio 1966.

Munita dei conforti religiosi, è serenamente mancata il

CONTE DOTT.
Giulio Lovera di Maria

Addolorattissimi lo piangono le figlie Gina Zorza, i figli Ernesto e Lidia col marito Gian Galeazzo Catti Barbadoni di San Gabrio e figli, le cognate, i nipoti e parenti tutti. Dopo i funerali in Marina di Carrara, la salma verrà tumulata nel Cimitero di Pino Torinese giovedì 10 alle ore 15,30.
— Marina di Carrara, 8-2-1966.

E' mancata l'anima buona di

Marianna Ruggieri
nata Di Giuseppe

A funerali avvenuti ne danno il triste annuncio la figlia, i nipoti ed i parenti tutti. La famiglia ringrazia in particolar modo il Dottor Severino Ferrero per le amorevoli cure prodigate; ringrazia inoltre l'Aeronautica militare, i Condomini di corso San Maurizio 42, 45, 47 e tutti quanti hanno partecipato al suo cordoglio.
— Torino, 9 febbraio 1966.

Munita dei conforti religiosi e mancata all'affetto dei suoi cari

Maria Ponti ved. Ratti

Ne danno l'annuncio i figli Ercole, Iolanda, Adriana, Vittorio con le rispettive famiglie, nipoti, parenti tutti. Funerali oggi 9 alle ore 14,30 da via Gioialite 12. La presente a partecipazione e ringraziamento.
— Torino, 7 febbraio 1966.

Il 6 corr. spirava in età di 82 anni il

Dott. Giuseppe Bonelli

Come dimostrò del defunto, lo annunciano e funerali avranno il figlio colonnello Mario Bonelli, in Austria, Carmela Serazzo e Vittoria Camura, i nipoti Mariangela, Annamaria, Paolo, Vittorino e parenti tutti.
— Villanova Mondovì, 8-2-1966.

1965 1966

Geom. Giovanni Palma

La moglie e il figlio lo ricordano con immutato dolore. Domani ore 8,30 Santa Messa nella Parrocchia Gesù Buon Pastore.
— Torino, 9 febbraio 1966.

La Famiglia Pedrotto ringrazia quanti hanno partecipato al dolore per la scomparsa di

Francesco Pedrotto
— Torino, 9 febbraio 1966.

Continua a pagina 15

RAI STAMPA SERA
9 FEBBRAIO 1966

STUDIO UNO

CONCORSO A PREMI ABBINATO ALLA TRASMISSIONE «STUDIO UNO» dal 12 FEBBRAIO 1966

nome e cognome .....

indirizzo .....

I	II	III	IV	V	VI	VII

Ritagliare e incollare su una cartolina postale e spedire alla RAI casella postale 400, Torino.

SCHEDA DI PARTECIPAZIONE

Nel corso di ciascuna trasmissione di «STUDIO UNO» verrà effettuato un gioco, basato su 6 quiz ed un sorteggio, al termine del quale risulterà compilata una schedina formata da sette caselle, ognuna recante il segno 1 oppure 2 oppure X.
Al gioco è abbinato un concorso tra i telespettatori che per partecipare dovranno inviare prima della trasmissione questa schedina o un'altra uguale ritagliata da un giornale quotidiano e compilata con i segni 1 oppure 2 oppure X. Ogni telespettatore può inviare più schedine, senza alcun limite. I concorrenti conseguiranno un punto per ciascun segno esattamente indicato e collocato nella corrispondente casella della schedina secondo l'ordine determinato nel corso del gioco. Tra tutte le schedine che avranno totalizzato sette punti verranno estratte a sorte settimanalmente una automobile (Alfa Romeo Giulia TI oppure Fiat 1500 berlina oppure Lancia Fulvia 2 C) e 10 premi consistenti ciascuno in un buono del valore di L. 150.000 per l'acquisto di libri e in un motorscooter (Lambretta J 50 oppure Vespa 50).
Tra tutte le schedine che avranno totalizzato 6 punti verrà estratta a sorte una scorta di prodotti alimentari del valore commerciale di Lire 700.000 (pelli, carne di maiale magro, pova, olio di oliva, ecc.; di produzione nazionale) tale da fornire la dispensa del vincitore per un anno.
Le schedine ritagliate e incollate su cartoline postali di Stato, dovranno pervenire alla RAI - Casella Postale 400 - Torino, entro e non oltre le ore 12 del giorno della trasmissione alla quale si riferiscono.
L'invio delle cartoline implica la piena conoscenza e l'incondizionata accettazione delle norme del regolamento, pubblicato sul n. 7 del Radiocorriere-TV
Aut. Min.

ANNUNCI ECONOMICI

DOMANDE LAVORO
L. 60 per parola

Continua da pag. 6

OPERAIO pratico carpentiere meccanico saldatore libero subito offresi. Telefonare 326-067.

OPERATORE praticissimo, lungo esperienza torni paralleli, torni copiare Canavese semiautomatici, offresi. Scrivere: «Pubblicità Stampa 1526 — Torino».

OPERATORE presse plastica termoindurenti patente B, 23 anni offresi. Scrivere: «Pubblicità Stampa 1500 — Torino». A14851

PANETTIERA specializzata offresi mezza giornata, preferibile barriera Milano. Telefonare 232-585.

PANETTIERE offresi. Tel. 334-622.

PASTICCIERE 30enne offresi mezza giornata. Telefonare 725-148.

PATENTE B offresi mezza giornata consegna e altro lavoro. Telefonare ore pasti 231-871. A14720

PATENTE B pratico città e zona giornata. Telefonare 343- .

PENSIONATO agricoltore stampis attrezzista collaudatore occuperebbesi. Telef. 364-434.

PENSIONATO ex guardia giurata occuperebbesi presso ufficio per lavoro fiducia. Scrivere: «Pubblicità Stampa 9223 — Torino».

PER studio medico, signora offresi ad ore o giornata, per tuttofare e ricevere clienti. Telefonare 254-579 o 256-452. 21101

PERITO meccanico, patentato, attesa militare, offresi qualsiasi mansione. Telefonare 84-225.

PIEMONTESE offresi ortofrutticoltore viticultore. Telefonare 336-308.

PRATICA offresi pulizie scale oppure portinerie zona Settimo Torinese. Tel. 562-483.

RADIALISTA carrellista, sottufficiale patente D offresi. Telefon. 794-327.

RAGAZZO 20enne militesente occuperebbesi come operaio saldatore autogeno oppure tornitore anche a mezza giornata in possesso patente B. Telefonare ore 11-13: 488-672.

RETTIFICATORE attrezzatore interni esterni offresi libero subito. Telefonare 754-583. A14241

SARTO 25enne registrato diplomato offresi libero, Telefonare 375-346.

SIGNORA offresi governo bambini mattino, esperienza. Telef. 721-016 ore 17 in poi.

SIGNORA 36enne piemontese offresi studio medico o lavoro fiducia unica sede assicura. Telefonare 287-759.

SIGNORINA offresi bambinaia guardarobiera, cassiera. Telef. 481-761 ore pasti. A14459

SIGNORINA pianissima offresi domestica a giornata. Telef. 57.288.

SIGNORINA referenziata offresi governo casa persona sola. Telefonare 751-278. A14433

SIGNORINA sola, offresi dama compagnia a coniugi o persona sfortunata, disposta trasferirsi ovunque. Scrivere: «Pubblicità Stampa 9203 — Torino». A14221

SIGNORINA 17enne cerca 2ª impiego o commesso. Telefonare 852-756 ore 10-12 e 14-18.

TORNITORE 1ª attrezzista offresi. Tel. 555-476. A14434

TUBISTA riscaldamenti civili industriali, vapore, aria compressa, refrigerazione offresi serio ditta oppure cottimo. Telefonare 355-483.

TUTTOFARE referenziata offresi dalle 8.30 alle 17 zona S. Rita escluso sabato e domenica. Telef. 693-479.

TUTTOFARE referenziato offresi giornata 8-18. Rivolgersi: Gillio, Boucharon 9. O913

VEDOVA cerca qualsiasi scala. Telefonare 326-053. A14503

VENTENNE militesente licenza media calcolo meccanico dattilografia cerca interesse offresi subito qualsiasi lavoro. Telefonare 886-706.

VENTIDUENNE con patente B offresi qualsiasi lavoro. Tel. 337-744.

VENTINOVENNE offresi con Ape a ditta oppure panettiere. Tel. 634-686.

VENTISEIENNE magazziniere manovale Ridolfi, patente mini, offresi. Telefonare 684-705. A13154

VENTIQUATTRENNE bravo pasticciere 1ª categ. offresi subito anche stagione estiva. Telef. 752-000.

VENTIQUATTRENNE offresi come autista presso ditta o privato, auto propria, disponibile viaggiare continuamente. Telef. ore pasti 271-925.

VENTITREENNE bella presenza magazziniere o qualsiasi lavoro offresi. Telefonare 579-254.

VENTITREENNE pratico lavorazione lamiera e saldatore, conoscenza disegno, offresi. Telefonare 230-263.

VERNICIATORE carrozzeria ed extra cerca offresi. Telefonare 998-026.

VERNICIATORE lucidatore mobili con macchina offresi. Scrivere: «Pubblicità Stampa 9227 — Torino».

OFFERTA LAVORO
L. 180 per parola

A.A. TUTTOFARE medico cerca referenziata fissa. Telef. 543-183.

ABBIGLIONA subito casalinga fissa referenziata veramente capace, giovane casa. Telefonare 888-936 ore ufficio. A14382

AGGIUSTATORE calibratore 1ª categoria macchine cerasi cercasi officina. Scrivere: «Pubblicità Stampa 205 — Torino». 1001

AGGIUSTATORI montatori buona esperienza disegno veramente pratici inoltre apprendisti con esperienza officina assume. Marsilli, tel. 885-663, Gluria 44. A11774

AGGIUSTATORI stampi per materie plastiche ai apprendisti licenza avviamento assume stabilimento Rocton, Cascina Vica. Telefonicione 950-459.

ALBERGO in Langhe cerca personale pratico volenteroso serio ottobre. Telefonare 48-265.

ARTIGIANI lavoranti aiutanti sitte atelier zona Crocetta. Tel. 590-541.

ASSUMESI cameriere giovane pratica ristorante. Saluzzo 17, tel. 652-677.

ASSUMO personale femminile facile lavoro (ottime condizioni). (Guerca). Bernardino Galileri 14.

AUTISTA cercasi per linea operaia. Esigesi residenza Caluso oppure dintorni. Scrivere: «Pubblicità Stampa 6585 — Torino». A11878

AUTORIMESSA cerca notturno praticissimo referenziatissimo. Vespucci 31

BARISTI 18enni cercansi. Corso Re Umberto 11. A14248

BATTILASTRA provetti cercansi ingaggiamento. Telefonare 329-577.

BIAGIO acconciatore cerca aiutante ma capace manicura. Tel. 534-833.

BOUTIQUE cerca giovane commessa e abile sarta proveniente laboratorio pratica taglio cucito. Tel. 772-551.

CERCANSI aiutanti fantasia brevissima. Telefonare 535-847.

CERCANSI operai elettricisti per manutenzione ed impianti industriali. Telefonare 732-525 ore 18-20.

CERCASI apprendista elettricista. Presentarsi via Viterbo 163, cortile, ore 7,30. A12020

CERCASI domestica referenziata famiglia residente Milano ottimo adeguato trattamento. Scrivere: «Pubblicità Stampa 1204 — Torino».

CERCASI apprendista pettinatrice. Telefonare 682-990. A11840

CERCASI cameriere pratico sala. Ristorante piazza Solferino 3.

CERCASI coniugi soli custodia stabilimento industriale Torino, marito autista e tuttofare manutenzione, moglie pulizia. Richiedesi esperienza custodia fabbrica. Scrivere: «Pubblicità Stampa 349 — Torino».

CERCASI giovane pratico lavoro tornio e fresa. Scrivere: «Pubblicità Stampa 1504 — Torino».

CERCASI notturno autorimessa e ragazzo per lavaggi 18 anni. Telefonare 792-449. A14783

CERCASI referenziata per studio dentistico. Scrivere: «Pubblicità Stampa 8569 — Torino». A11702

CERCASI tornitore frezatore stampista prima categoria stanzoni termoplastici. Telefonare 560-318.

CERCASI tuttofare fissa o giornata coppia, amante bambini. Telefonare 595-619 ore pasti.

CERCASI tuttofare fissa o a giornata zona Palazzo Esposizioni. Telefonare 631-928. A14547

CERCASI tuttofare referenziata 4 ore mattino zona corso Lecce. Telefonare 776-610. A11663

CERCASI tuttofare referenziata amante bambini disposta trasferirsi estate, fissa e giornata. Telef. 256-868.

CERCASI veramente pratico distributore benzina. Scrivere: «Pubblicità Stampa 278 — Torino».

INDUSTRIA torinese cerca esperti magazzinieri per magazzino interno, 2ª4ª macchina 35 anni. Scrivere: «Pubblicità Stampa 8675 — Torino». A11737

LEGATRICE larga categoria libera, pratiche macchine piega offresi. Telefonare 712-800. A11985

MADRE e figlia adulta cercano tuttofare fisso escluso cucina. Telefonare 533-218. A11658

MAGLIERISTE rettilinea, rimagliatrici piatte assumonsi se abili. My Baby, Giulio Cesare 377, tel. 261-385/386.

MEDUS assume personale femminile 2000 giornaliere fisse. Lombroso 30. Non telefonare. A14782

PERSONA sola assume governo casa indipendente media età presenza fissa referenziata. Scrivere: «Pubblicità Stampa 8661 — Torino».

SALDATORE in piano e posizione con qualsiasi tipo di elettrodo cerca industria. Scrivere: «Pubblicità Stampa 1203 — Torino».

SIGNORE piemontese assumerebbe domestico referenziatissimo pratico cucina, altro, amante giardinaggio. Scrivere età, pretese: «Pubblicità Stampa 1492 — Torino».

TUTTOFARE fissa giovane seria anche prima servizio cercano coniugi una bambina. Tel. 560-161.

TUTTOFARE prima cerco fissa, oppure giornata. Presentarsi: Gillio, Boucharon 9. O913

PIAZZISTI, RAPPR.
L. 180 per parola

EDITRICE Valtardi per cerca organizzate media enciclopedie 5 volumi cerca produttori assolutamente competenti zona, Ottime condizioni da concordarsi. Assicurasi riservatezza. Per appuntamenti telefonare 312-187.

SMARRIMENTI
L. 180 per parola

MANCIA ritrovando macchina foto Exakta II obiettivo Zenar 8007381 smarrita Chivasso 30 gennaio. Telefonare Stevanato 380-770.

INFORMAZIONI
L. 180 per parola

A.A.A. NUOVITALIA di Mauriello Emma, accertamenti infedeltà documentabili, indagini, informazioni commerciali, recupero crediti. Via V 20. Tel. 682-110, 682-162.

A.A. DETECTIVE «Trafuro controlli infedeltà ovunque. Informazioni, indagini riservatissime. Nizza 102. Telefonare 533-146. O455

ABBIATE presente istituto quarantennale informazioni private, promarimoniali, accertamenti. Patronati, telefono 875-109, Accademia Albertina 1. O428

CITTADINI dell'Ordine 1870, Andrea Doria 8, telefoni 541-100, 531-849, 534-874; indagini premaritali, private, commerciali, controlli. O589

IGIENE E TERAPIA
L. 180 per parola

ESTETISTA vigo dapitazione manicure offresi trattamento domiciliare. Telefonare ore pasti 870-121.

AUTOMOBILI
L. 180 per parola

A.A.A. ACQUISTIAMO autovetture massimo prezzo, pagamento immediato. Autodestefani, telefono 293-992 (anche festivi), corso Grosseto 53. Attenzione ultima casa vicino corso Vercelli. O756

A.A. OCCASIONISSIME Giulia GT rosse, 1300 mese 1 mese, Giulietta spider, Giulietta TI, Appia III serie, Coupé 1500 zero zero mai mosse. Corso G. Agnelli 22, telef. 322-493 (escluso festivi). O40

A.A. OCCASIONISSIME troverete via Vigone 44. Flavia, Fulvia, Appia tutti i tipi garanzia. O946

A.A. PRIVATI vendiamo 500, giardiniera, 600, 1100 F, 1500; permute, facilitazioni. Telefonare 687-514.

A. ACQUISTIAMO autovetture contanti, vendiamo, permettiamo, rateizzando. Corso Cerisie 6. O769

A. ALL'AUTOSALONE, corso Mediterraneo 15: 500, 600, 1100, 1300, 1500, 1400, A 40 combinata, 1100 familiare, Giulietta, Appia II, 500 giardiniera, 600 multipla, cambi, rateazioni. Aperto festivi.

A. ARCIOCCASIONISSIME autocarri, 615 ('64) ('60) multiple 500 giardiniera, Corso G. Agnelli 22, tel. 322-493. O40

A. ARCIOCCASIONISSIME vendiamo rateando Giulia TI, sprint, spider, Giulia GT, Giulietta TI, sprint, spider. Vigone 44. O545

A. AUTONOLEGGI vetture da 1300 giornaliere, Corso Dante 46. Telefonare 694-714. O792

A. PRESTITI immediati su automezzi anche ipotecati. Finanziex, corso Francia 15. Tel. 760-303, 770-828.

A. PRIVATO vendesi coupé Flavia 1800 come nuova. Madame Cristina 93. O790

A. VOLETE comperare vendere bene indirizzatevi via Vigone 44, un nome sono una garanzia una sicurezza, auto ogni tipo. O545

A giusto prezzo vendiamo 880, 500, 600, 1100, 1300, 1500, giardinetta, Vigone 44. O545

ANDREA Doria 13: autovetture ogni tipo, conto e rateazione anticipo. Chiesi. O534

ASSICURIAMO rateizziamo: 500, 20.000; 600, 21.000; 1100, 30.000. Telefonare 695-087. A8522

ASSORTIMENTO usato troverete in corso Tassoni 37 dalla Commissionaria Fiat Cavalieri: 500, 600, 850, 1100 familiare, 1300, 1500 saloon, 1100 berlina, 600 T, 615, TR3, TR 4, MG B, Spitfire, R 4. O970

AUTO per tutti a rate senza anticipo, vasta scelta vetture usate garantite, omaggio 150 litri benzina. Via Ventimiglia 166, telef. 670-100.

AUTONOLEGGI da Lire 1800 con 50 km. compresi, oppure 60 con più 18 a km., tariffe speciali lunghe percorrenze, non richiesta anzianità patente o limite età. Tel. 667-514.

AUTORGANIZZAZIONE Autodestefani acquista-permuta-vende, garanzia 6 mesi (anche festivi). Grosseto 55 vicino corso Vercelli. O756

AUTOSALONE corso Siracusa 155, telefonare 351-496, compera vende cambia rateizza. O588

CITROEN DS - ID controllo 1965 tagliandi garanzia, Citroen, via Zumaglia 29 (piazza Rivoli). O793

COMPERIAMO contanti qualsiasi autovettura vendiamo rateizzando. Autosalone Calvo, Torelli 38.

COMPERIAMO massimo prezzo qualsiasi autovettura, pagamento immediato. Autodestefani, telef. 293-992 (anche festivi), corso Grosseto 55. Attenzione, ultima casa vicino corso Vercelli.

COMPERIAMO urgentemente pagando massimo qualsiasi 500, 600, Corso Mancalieri 19. O587

COMPERO vetture sinistrate pagando massimo. Tel. 687-218.

GIULIA 1300 S mesi venduti e privato. Telef. 372-524 ore pasti.

ISABELLA Autosalone vende 850 coupé, 1300-1964, 1962, Giulia '63, Appia 1962. Dante 131. O72

MERCEDES Benz service vende conto clienti: 190 B e 190 D 1964, 1800 TI recentissima. Telef. 51-50 Cuneo. 20193

MERCEDES 220 S, perfetta, immatricolata 1957, vendo, cambio, rateizzo. Telefonare 657-134.

MILLEOTTOCENTO gas, Volkswagen 1200-1500, Consul, Taunus, Dauphine vendiamo senza anticipo, comode rate. Ciasi, Andrea Doria 13.

MONTICONE concessionario Volkswagen Porsche prenotazioni prove tutti i tipi autovetture nuove, piazza Adriano 1. Tel. 383-772. O27

NIENTE anticipo, comode rate, 500, 600, 1100, 1500. Perfette condizioni vende Ciasi, Andrea Doria 13.

NSU - NSU provate le ultime novità presso concessionaria Ferrucci 80, Vigone 44, vendita 30 mesi senza cambiali. O546

OCCASIONISSIME garantite vendiamo rateizziamo familiari tutti i tipi 500, 600, 850, 1100, 1300, Giulia, Giulietta, Giulietta coupé, spider, sprint. Visitateci Vigone 44.

OPEL Massano, via Susa 25, telefono 772-381, troverete pronte consegne Rekord 1500, 1700, 1900 normale, lusso, coupé Caravan.

OPEL Massano, via Susa 25, telefono 772-381: Kadett normale, lusso, 2-4 porte, Caravan consegne pronte, prove, cambi, rateazioni Compes.

OPEL Massano, via Susa 25, telefono 772-381, troverete tutte l'assistenze per la vostra vettura.

OPEL nuovi modelli 1966. Capello, corso Traiano 14, assortimento usato. O965

PANHARD 64 controllo altre vere occasioni vende Bertolet, Lanzirolini 5. B772

PASINO nuovi modelli 1966: 600 T camioncini, 600 T furgoni trasporto carni, bestiame. Esposizione corso Corsica 9, corso Tassoni 47.

PERMUTATE vostra autovettura con 500, 600, 1100, 1300, 1500 perfetta. Ciasi, Andrea Doria 13, aperto anche domenica mattina.

PENMUTO Cortina come nuova per utilitaria. Distributore Caltex corso Inghilterra 33. A14146

PEUGEOT 204 E 404, LA QUALITA' CHE NON SI DISCUTE. CONCESSIONARIA DAIDOLA, VIA BOLOGNA 60. O880

PRIVATI acquistate vendete permutate autovetture molto vantaggiosamente corso Mancalieri 19.

PRIVATI visitateci straordinarie occasioni autovetture garantite tutti tipi lunghe rateazioni permute (aperto festivi) corso Francia 133, via Secondo 37 ang. Chiesa della Salute.

PRIVATI salone dell'usato, minimo anticipo autovetture garantite 6 mesi (anche festivi). Autodestefani, Grosseto 55. Attenzione! Ultima casa vicino corso Vercelli.

PRIVATO causa partenza vende 500 perfetta carrozzeria motore. Telefonare 351-920. A14925

PRIVATO urge vendere Appia III perfettissima al migliore offerente. Corso Novara 29 Stazione servizi IP.

PRIVATO urge vendere 1300 Fiat mesi 16 km. 18.000 effettivi perfetta 800.000. Telefonare 735-040.

PRIVATO vende bella 600 bicolore '65 ottima occasione. Tel. 631.533.

PRIVATO vende bellissima 850 mquamarina mesi 12. Telef. 367-831.

PRIVATO vende bellissimo 1100 103 originale revisionato 110.000. Telefonare 531-826. 2001

PRIVATO vende Bianchina panoramica. Tel. 372-604. A11899

PRIVATO vende Simca 1000 colore arancio 1963 ottime condizioni. Telefonare ore pasti 795-223.

PRIVATO vende privato 500 giardiniera 6 mesi! Tel. 299-646.

PRIVATO vende 500 SI 850 blu coupé semestrali 850.000. Telefonare 562-689. A11867

PRIVATO vende 1100 R per oppure cambio con cilindrata inferiore. Telefonare 359-068. A11723

PURISSIMO setter inglese intendesi cambio mogano con pedigree, già mesi, pronto addestramento offresi. Telefonare 832-655 di Milano.

SENZA anticipo, comode rate, 500, 600, 1100, 1300, 1500 perfette. Permutiamo ogni vettura. Ciasi, Andrea Doria 13, aperto anche domenica mattina. O524

SIMCA NUOVI MODELLI VENDITA CAMBI RATEAZIONI 30 MESI SENZA CAMBIALI. MASSIMA ASSISTENZA. CONCESSIONARIO RUBEO, CORSO UNIONE SOVIETICA 107, TEL. 324-547. O537

STRAOCCASIONI 1100 ricondizionate 120.000, 150.000, 180.000, 200.000. Corso Mancalieri 19.

VENDESI Alpine coupé III serie. Telefonare 293-387. A11778

VENDESI 1100 special 1° proprietario 1100 D '63, Appia III, Giulietta sprint rossa bellissime occasioni. Salone, Traiano 158.

VENDO coppa Alfa 612 Lusso, Telef. 673.673. A14353

VENDO con garanzia 500 furgone 130.000, berlina 120.000, 500 130.000. C.so Rosselli 11, telefono 500-692.

VENDO Fiat 600 del dicembre '62. Rivolgersi telefono 471-733.

VENDO Giulietta spider 1962. Telefonare 389-030 ore pasti.

VENDO 850 bianca semestrale ad. Telefonare 799-758.

VENDO 850 bianca semestrale 4000 km. come nuova. Telefon. 210-718.

VISITATECI anche festivi autosalone corso Siracusa 158 compra vende cambia.

VOLKSWAGEN Porsche vasto assortimento usato con garanzia come per nuovo, Rateazioni senza cambiali, minimo anticipo. Montleone, piazza Adriano 1. Tel. 383-772. O27

X. ACQUISTO da privato auto recente. Pago 300 semestrale 400.000, 850 650.000, 600 D 550.000, purchè perfetto ordine, pagamento totale 20 giorni. Autorimessa Coppino, telefono 212-668. A14791

500, 600, 1100 usati, perfette vendo Ciasi a rate senza anticipo. Andrea Doria 13. O524

500 due anni ottima unica proprietario vendesi. Telefonare 726-493.

850 S blu medio submarine, bellissima vendo. Tel. 359-258.

2100 perfette vendo cambio piccola cilindrata. Mobili Traves, Carmagnola 17.

80.000 anticipo quattro autovetture Fiat aperto festivi. C. Mancalieri 19.

CICLI MOTO SPORT
L. 180 per parola

S.AMERETTA, nuovo modello, stacchiamo vostra moto a prenotazione, Ranco, Vigliardi Parevia 3, Telefonare 489-743. A15237

OCCASIONI: 45 NSU, Morini, Itom, Vittoria, 80 Vespa, 125, Maserati, Bete, 150 Vespa, 150 Sfidecar, 175 NSU, Lambretta, Motobi, 150 Ollero, Benelli, 250 Ducati Cross, 250 NSU, 500 Ariel bicilindrica, facilitazioni. Bahatoro 2. O707

VENDIAMO 50 motocicletta Guzzi Galletto usate lire 15.000. Telefonare 772-175. A7563

VESPA motofurgoncini Ape nuovi usati, cambi rateazioni. Morani, Unione Sovietica 189. 0035

PRESTAZIONI DIVERSE
L. 180 per parola

GEOMETRA esegue domicilio disegni edili, carpenteria metallica. Telefonare 20,30-21,30 n. 257-281.

PROFESSIONISTA amministra case cauzionando, paghe contabilità Vanoni, riservatissimo, referenziato. Telefono 756-359. A12010

RAGIONIERA praticissima paghe e contributi lavori ufficio eseguirebbe proprio domicilio. Telefonare 20,30-21,30 n. 257-281. A11752

SIGNORA offresi per lavori manoscritti proprio domicilio. Tel. 321-027

ANNUNCI VARI
L. 180 per parola

A. ACQUISTO auto demolizione portami ingombro locali cantine. Telefonare 482-242. A16730

A. PELLICCE assortimento, (riparazioni accurate, prezzi convenienti, cambi, facilitazioni. Costa, Mazzini 38. Tel. 61-592. O663

A. SGOMBRIAMO cantine locali accumulando rottami, oggetti vari. Telefonare 485-440, 471-727. O430

A 12.500 in più scaffali metallici componibili cantine ufficio magazzino. Rappresentante, Marco Polo 19.

ACQUISTO libri usati, intere biblioteche, valutando, pagando massimo. Telefonare 288-948. A12015

AFFARONE vendo bellissima camera letto 175.000, sala pranzo 145.000. Tel. 882-355, 678-753. O582

AL mobilificio Unversi, via Garibaldi 28 (interno), troverete il più completo assortimento di mobili, facilitazioni. O560

AL Supermac del mobile, camere soggiorno da 135.000 in poi, tinelli 55.000, materassi 2500. Ritiro mobili vecchi. Lanino 9 angolo Cottolengo. Telef. 238-765. O237

ALL'ENTE Aste Liquidazioni, Cigna 17, eccezionali formidabile eccezionale vendita mobili nuovi usati ogni stile, articoli vari arredamento.

ANTICHI tappeti orsdi vendonsi privatamente. Telefonare 801-692.

ARREDATEVI Casa del Mobile, casa del risparmio, assortimento imponente in ogni stile, Facilitazioni. Via Bogino 4, Torino. O167

ATTENZIONE, matrimoniali 95.000, cucine 39.000. Principe Amedeo 11, Lagrange 29 (cortile). O955

BARBONCINI Cocker bellissimi vendo. Via S. Secondo 15. Tel. 511-202.

CHITARRA 8956, elettrica 8956, amplificatore 25.000, batteria 115 mila. Cipriani, Lagrange 47.

COMO' baracco Luigi XV bambù altri mobili vendo. Tel. 887-322.

COSTUMI testerli carnevalcschi vendiamo in blocco oppure separatamente. Telefonare 687-145. A11154

FIGURINISTA carta oltre modelli esclusivi 1000 cadauno. Elisei, via Pisacane 9. A11092

FRANCOBOLLI, monete, medaglioni, dipinti, soprammobili, anticaglie privatamente acquisto. Telef. 518-303.

MACCHINE maglieria? Weber automatica, la fuori serie. Rimagliatrici e piatte. Guerrero, Monte Pietà 16.

MOBILI Cassinis, vasta esposizione garanzia, lunghe rateazioni, ritiro mobili usati, via Garibaldi 4. Telefono 521-107. O730

MOBILIFICIO Crap vendita propaganda camere da 115.000 alle 1mese soltanto 288.000, tinelli 49 mila, non Approfittatene! 20 rate. Ritiro mobili usati, Garibaldi 9 (cortile). O9

MOBILIFICIO ritiro commercio svendo grandioso assortimento mobili prezzi sbalorditivi. Piazza Vittorio 3.

MOBILIFICIO Roma, Bertoliat 15, matrimoniali 130.000, armadi 30.000, divani 24.000. O260

MOBILIFICIO S. Gaetano mostra armadioni camere signorili, cucine, salotti. Francia 282, isolato 76, Regio Parco 161. O109

MOSTRA dell'armadione veneziani, svedesi, comuni. Francia 282, isolato 74, Regio Parco 161.

PELLICCE visone scuro selvaggio canadesi lontre visoni occasione bellissimo paraimo bretschwanz castorino vendo. Telefonare 389-405.

PIANOFORTE od autopiano occasione buona marca acquisto privatamente contanti. Tel. Zanotto 70-304.

PIUMA d'oca e saltino usate acquistasi. Telefonare 481-874. O427

RISPARMIERETE acquistando mobili, salotti direttamente da fabbricanti in Brianza. Tel. 572-218.

SINGER Pfaff altre marche applicazione modelli, materiali. Agasflate, Ciccarelli 1. 2001

T. TELEVISORI Telefar i più garantiti del mondo! Vendita diretta dalla fabbrica, via Nizza 97, Torino.

TELEVISORI 23" modelli '66, 3 anni garanzia L. 85.000. Tel. 877-032, 82-301, 858-575. O398

TELEVISORI 25.000 85.000 55.000 65.000 modelli 66 23" ma occasione, stabilizzatore, lire 89.000. Telef. 885-300, 885-302.

ZONA Centro, via Giolitti 8, telefono 538-974, soldi lire anno per inventario. Liquidazione divani letto poltrone, salotti, materassi, sino ad esaurimento partita.

FIAT VISITATE LA NUOVA COMMISSIONARIA FIAT

Cavalieri

UFFICI VENDITA ESPOSIZIONE — Largo F. Turati 49 angolo corso Dante — Tel. 599.973 593.538

ASSISTENZA RICAMBI OFFICINA — Corso F. Turati 37 ex Unione Sovietica — Tel. 587.551 587.515

INDUSTRIA INTERNAZIONALE COSMETICI IN IMPORTANTE ESPANSIONE CERCA RAPPRESENTANTE PER ALCUNE PROVINCE PIEMONTE, ANCHE PROPRIA, OFFRESI OTTIMO TRATTAMENTO PROVVIGIONALE CON ALTO MINIMO GARANTITO INIZIALE. INVIARE CURRICULUM «PUBBLICITA' STAMPA 1519 — TORINO».

SOCIETA' commerciale ramo meccanico cerca viaggiatore per Torino con auto propria. Stipendio provvigione. Scrivere: «Pubblicità Stampa 8681 — Torino».

SOCIETA macchine grafiche cerca rappresentanti province piemontesi. Scrivere: «Pubblicità Stampa 6683 — Torino». A11725

TRENTENNE auto propria esperienza vendite cerca serie ditte scopo miglioramento. Scrivere: «Pubblicità Stampa 8673 — Torino».

CERCHIAMO operaio specializzato od operatore praticissimo stampaggio Bakelite conoscenze presse oleodinamiche automatiche desiderose migliorare assumendo qualifica superiore ottimo trattamento economico. Scrivere dettagliando attitudini posti occupati: «Pubblicità Stampa 8588 — Torino». A11830

CERCO cameriera tuttofare pratica trattoria 9 alla 21. Tel. 595-227.

CERCO mezzo lavorante serio, San Tommaso 12. A11789

CERCO ragazza 15enne addetta alla pompa. Telefonare 485-389 ore pasti. A11368

CERCO verniciatore auto finito, Megania 38. Tel. 515-363.

CONIUGI mezza età senza figli cercasi per portineria casa nuova tre scale. Telef. 547-857.

COSTANTINO cerca abili estetiste bella presenza. Referenze. Piazza San Carlo 173, tel. 511-961. A11900

DITTA decalcomanie metalliche cerca operai inerenti. Presentarsi colloquio, str. basse Lingotto 37. A10029

DITTA cerca apprendisti e operai per Tranciatura presso meccaniche. Telef. 782-795. A11357

DOMESTICA tuttofare fissa capace presso referenziata cercasi da coniugi casa signorile. Telefonare 530-752.

DOMESTICA tuttofare 20-40enne cercasi subito fissa famiglia signorile Borgata Lesmanno. Tre figli di sparsi di aiuto, ogni confort stipendio massimo adeguato capacità. Tel. 950-250. A15283

DOMESTICO a giornata per pulizie casa signorile cercasi. Tel. 584-005.

DONNA tuttofare fissa mezz'età cercasi coniugi anziani, referenziate. Telefonare 583-818. A8310

FRESATORE alesatrice verticale 1ª e tornitore 2ª cercasi. Tel. 665-938.

FRESATORE prima categoria cercasi officina meccanica attrezzatura. Tel. 561-416. A11847

GIOVANE robusto aiuto cercasi da Industria Rivoli. Scrivere: «Pubblicità Stampa 1058 — Torino».

IMPORTANTE industria meccanica cerca abili calibratori e stampisti di precisione possibilità carriera. Scrivere: «Pubblicità Stampa 1311 — Torino». A13993

INDUSTRIA confezioni femminili in vera esclusività cerca attrezzisti laboratori lavorazione capo tessili. Scrivere: «Pubblicità Stampa 1498 — Torino». A14890

INDUSTRIA modelli fonderia cerca fresatore perfetta conoscenza disegno. Telefonare 210-810.

MODELLATORI cercasi, 1 - II, legno pattinatrois dimostrativi. Tel. 88-853.

ALLUMINIO serramenti Courtain Wall cerca produttori per Liguria, Lombardia, Piemonte, Francia. Scrivere: «Pubblicità Stampa 9892 — Torino». A11866

COLORIFICIO anzianità ventennale cerca introdurre rappresentante inserito sulle per Piemonte specialità impostuoco colianti vernici smalti sintetici antiruggini pitture lavabili non pitture murale (tempera) consumo nazionale. Scrivere referenziando: Casella Postale 88, Feltre (Belluno).

INDUSTRIA emiliana cerca rappresentante per Piemonte introdotto rivenditori articoli di ricambio carrozzeria. Cassetta Pubblimen 650/M Bologna. 20818

SOCIETA' commerciale cerca agenti auto propria per clientela settore metalmeccanico per Novara e provincia, altro Asti, Cuneo, Alessandria. Scrivere: «Pubblicità Stampa 4087 — Torino». A8365

A.A.A.A.A.A.A. AUTOSALONE Siracusa 158, compra vende cambia rateizza. O588

A.A.A.A.A.A. ABBIAMO autoscuole ogni tipo, selezionate, collaudate, con certificato di garanzia A/1 due anni. Anche senza anticipo comode rate mensili comprensive assicurazione contro tutti i danni compresi i vostri. Apertura anche mattinata festiva. Atlantis, via Barletta 133 (S. Rita), autobus F. O822

A.A.A.A.A.A. ACQUISTIAMO contanti autovetture valutazione massima. Corso Mancalieri 19.

A.A.A.A.A.A. NSU-NSU provate le ultime novità presso concessionaria Ferrucci 80, Vigone 44, vendita 30 mesi senza cambiali. O546

A.A.A. ACQUISTO contanti automobili furgoni, cassoncini. Telefonare 322-483. 20560

A. ZONA Crocetta Alfa Romeo, Innocenti, Renault, BMC nuove usate vendo cambio rateizzo. SAG, Vespucci 31. A14725

A. 80.000, 100.000, 120.000, 140 mila, 160.000, 200.000 vendiamo anche rateale: 500, 600, 1100, Appia, Dauphine, furgone, cassoncini, multiple, Giulietta. Corso Ferrucci 80.

A prezzi eccezionali vendiamo IM 3, A 40 innocenti spider. Permutiamo. Vigone 44. O546

ABARTH 850 Marburg 62, elaborata, vende Autosalone Isabella. Telefonare 851-753. 072

ACQUISTIAMO autovetture pagando massimo, autosalone corso Siracusa 158. Telefono 351-496.

ACQUISTIAMO contanti Simca 1000, Rennault, BMC nuove usate vendo cambio rateizzo. SAG, Vespucci 31. A14725

ALLA Sais, concessionaria Opel, disponibile vasto assortimento usato: Fiat 1100 '55: 100.000; Fiat 1300 '62: 480.000; Fiat 1500 spider '60: 450.000; Fiat 1800 s: 150.000 + 350.000; Giulietta da 200.000 + 350.000; Ford Taunus TS '63: 600 mila; Volkswagen '63: 450.000; Opel Kadett coupé '65: 800.000; Caravan '64: 700.000; Standard '64: 600.000; Rekord '62: 400.000; Lancia Appia '62: 470.000; Fulvia '64 con radio: 900.000. Lunghe rateazioni con minimi anticipi. Si esaminano eventuali permute. Piazza Adriano 11, telefoni 761-080, 739-934, aperto tutti giorni festivi. O636

**ARCIOCCASIONISSIME

ULTIME NOTIZIE

Forse un'apertura a trattative di pace per il Vietnam

Washington ha chiesto precisazioni all'India sull'appello di Ho Chi Minh

Il messaggio giunse a Nuova Delhi il 24 gennaio, pressapoco contemporaneamente a quello del Papa, che aveva lo stesso fine - La risposta del Presidente indiano al leader del Nord Vietnam: «Desideriamo la fine della guerra e ci adopreremo per la pacificazione» - Consultazioni dell'India con i «paesi amici» - Il passo di Hanoi certamente sgradito a Pechino

Nostro servizio particolare

Nuova Delhi, mercoledì sera.

L'annuncio che il presidente del Vietnam del Nord, Ho Chi Minh, ha inviato una lettera al presidente indiano, Radakrishnan, chiedendogli d'interporre i suoi buoni uffici per riportare la pace nel Vietnam, ha suscitato animati commenti in tutti gli ambienti ed ha destato anche qualche perplessità.

La prima notizia del passo compiuto da Ho Chi Minh è venuta dal consolato del Nord-Vietnam a Nuova Delhi. Un portavoce del console ha detto che la lettera di Ho Chi Minh risale al 24 gennaio scorso. Quel giorno il presidente nord-vietnamita inviò tutta una serie di messaggi a capi di Stato di paesi amici o neutrali. Rivolgendosi a Radakrishnan, il massimo dirigente del Vietnam comunista ha ricordato come l'India abbia una responsabilità particolare per il ristabilimento della pace nella penisola indocinese, in quanto è indiano il presidente della commissione internazionale di controllo per l'Indocina.

Le perplessità che si manifestano fra gli osservatori derivano dal fatto che per quasi due settimane nessuno ha parlato di questo messaggio e, ancor ieri, il capo dell'ufficio stampa della presidenza della Repubblica indiana ha addirittura rifiutato di discutere l'argomento.

Nei circoli ufficiosi si assicura che il governo sta studiando, con carattere d'urgenza, il problema e sia anche procedendo a consultazioni con i «governi amici». La lettera di Ho Chi Minh sarebbe arrivata presso a poco nello stesso momento in cui giungeva a Nuova Delhi il messaggio di Paolo VI, invitante i Paesi neutrali a tentare un arbitrato per il Vietnam.

E' stato precisato questa mattina che il presidente indiano ha risposto a Ho Chi-minh che l'India desidera sinceramente che si possa trovare una base per giungere ad una soluzione pacifica nel problema vietnamita, ed ha assicurato il presidente nord-vietnamita che l'India, quale paese presidente della commissione internazionale di controllo per il Vietnam, assolverà scrupolosamente i suoi impegni derivanti dagli accordi di Ginevra. Il portavoce ha detto che il messaggio di Ho Chi-minh è stato ricevuto tramite il console generale indiano a Hanoi.

Sembra singolare che il governo indiano non abbia informato, neppure sommariamente, gli Stati Uniti sulla natura del messaggio di Ho Chi Minh. Sta di fatto che l'ambasciatore americano a Nuova Delhi ha avuto l'incarico di sollecitare il governo indiano a fornire precisazioni sul passo compiuto dal Vietnam del Nord. Dall'esame delle notizie sin qui raccolte sembra di poter arguire che la mossa di Ho Chi Minh non sia destinata ad avere risultati immediati.

Se si ritiene che i rapporti fra India e Cina sono tutt'altro che buoni, mentre sono ottimi quelli fra India ed Unione Sovietica, si potrebbe anche pensare ad una cauta apertura del Nord Vietnam per conciliare a avvicinarsi dalla pesante tutela cinese.

u. t.

Johnson a Los Angeles illustra le decisioni di Honolulu sul Vietnam

Los Angeles, mercoledì sera.

Il presidente americano Lyndon Johnson è giunto ieri sera, (questa mattina tempo italiano) in volo da Honolulu, reduce dai colloqui con i dirigenti politici e militari sud-vietnamiti. All'aeroporto egli ha letto un messaggio in cui ha detto di ritornare in patria «fiducioso e pieno di nuova speranza».

Il presidente ha anche annunciato di avere dato al vice presidente Humphrey — venuto appositamente da Washington per incontrarlo qui in California — l'incarico di effettuare un viaggio nei paesi asiatici ed in Australia. A Saigon, in particolare, Humphrey deve occuparsi di fare attuare rapidamente i programmi di riforma politica e sociale discussi ad Honolulu. Nelle capitali degli altri paesi egli dovrà chiedere appoggio alle decisioni di Honolulu per il Vietnam.

Il presidente ha poi detto che gli Stati Uniti e il Vietnam meridionale comprendono «che la guerra che noi stiamo loro a combattere deve essere vista su due fronti». Uno dei fronti è quello militare, l'altro è quello «contro l'ingiustizia sociale, la fame, la malattie e l'ignoranza, contro l'apatia e l'indifferenza politiche»; ed ha soggiunto che tali riforme non possono attendere che il cannone taccia ed il terrorismo abbia fine.

Johnson ha concluso che, di conseguenza, i colloqui di Honolulu hanno anche toccato problemi quali il reddito agricolo, l'elettrificazione delle campagne, il problema della scuola e delle cliniche, misure anti-inflazionistiche e per lo sviluppo dell'agricoltura.

Oltre alle personalità ufficiali ed ai giornalisti, all'aeroporto vi erano anche diversi picchetti di pacifisti che innalzavano cartelli su cui erano scritte come «Fate all'amore e non la guerra» e «Negozia-la ora». I dimostranti hanno accolto il presidente al canto di «Fuori dal Vietnam».

La conferenza di Honolulu si è conclusa, com'è noto, con la pubblicazione di un comunicato il quale dà scarso rilievo alla situazione militare nel Vietnam. Il documento si articola su dieci punti e nel paragrafo dedicato alla situazione bellica si legge che «si è discusso ampiamente della situazione militare e dei progetti e dei programmi militari. I leaders del due governi hanno raggiunto il pieno accordo su una politica di crescente efficacia militare e di ancor più stretta collaborazione fra le forze militari del Vietnam del Sud e quelle degli Stati Uniti».

Dopo aver accennato ai colloqui come a «tre giorni delle più intense e amichevoli discussioni», il comunicato afferma che si è raggiunto un accordo secondo cui i «leaders» dei due governi «si incontreranno in futuro in occasioni come questa, per l'attuazione continua della politica e dei propositi della dichiarazione di Honolulu».

Johnson ed il presidente sudvietnamita Nguyen Van-thieu, firmatari del documento, «hanno notato con compiacimento la totale assenza di interesse attuale alla pace da parte del governo del Vietnam del Nord».

Per quel che riguarda il Vietnam del Sud i leaders di Saigon hanno dichiarato: «1. Dobbiamo sconfiggere il Vietcong e coloro che combattono con loro illegalmente sul nostro suolo...

«2. Ci siamo dedicati allo sradicamento dell'ingiustizia sociale dal nostro popolo...

«3. Dobbiamo stabilire e mantenere una solida, agevole economia e costruire una migliore vita in campo materiale per il nostro popolo...

«4. Dobbiamo edificare la democrazia per la nostra terra e per il nostro popolo...».

In particolare la dichiarazione di Honolulu afferma che i «leaders» sudvietnamiti hanno ancora una volta promesso di stendere un abbozzo di costituzione democratica nei mesi a venire, di ottenerne la ratifica per voto segreto e di formare un governo a carattere elettivo.

n. s.

Per protesto contro la Rhodesia

Ultimatum dello Zambia al governo britannico

LONDRA, mercoledì sera.

Lo Stato africano dello Zambia ha dato l'ultimatum al governo britannico affinché faccia cadere entro una settimana il regime rhodesiano di Ian Smith. Lo afferma stamane il giornale londinese «Sun» il quale riferisce, inoltre, che il presidente Kenneth Kaunda ha inviato ieri il suo ultimatum al primo ministro britannico Harold Wilson tramite l'inviato speciale della Gran Bretagna in Africa, Malcolm MacDonald. Il presidente dello Zambia ha espressamente richiesto l'abbattimento del regime razzista rhodesiano nel termine di sette giorni, perché evidentemente insoddisfatto della politica condotta da Londra contro Salisbury dopo la dichiarazione unilaterale di indipendenza.

Il «premier» belga Spaak rinuncia al viaggio a Mosca

BRUXELLES, mercoledì sera.

Il ministro degli Esteri belga, Paul Henri Spaak, ha cancellato il suo progettato viaggio a Mosca a causa della crisi politica belga. L'annuncio è stato dato ufficialmente stamane. Spaak sarebbe dovuto partire domani su invito del governo sovietico. La crisi gli ha poco impedito di accompagnare i sovrani belgi in visita in Danimarca.

Un miliardo di multa per contrabbando di armi

BEIRUT, mercoledì sera.

Le autorità doganali libanesi hanno multato di 5 milioni cinquecento lire libanesi (circa un miliardo di lire italiane) il capitano e gli agenti marittimi della nave da carico bulgara «Velko Tirnovo» a bordo del quale fu sequestrato un mese fa un carico di contrabbando di 1500 fucili da guerra. La colossale multa riguarda anche la «Levante Express», alla quale erano destinate le armi. Il mercantile è sotto sequestro in attesa della conclusione dell'inchiesta.

Il saluto della moglie al vice-Presidente Humphrey

Il vice-presidente Humphrey dà un affettuoso bacetto sulla guancia alla moglie, prima di partire per il Vietnam dove si reca con una missione affidatagli dal Presidente Johnson (Tel. «Ansa» a «Stampa Sera»)

Mobilitate tutte le forze di polizia per la cattura dell'omicida

Come s'è svolto nel Nuorese il tragico scontro coi banditi

L'assassino del carabiniere, Giuseppe Campana, sarebbe stato riconosciuto mentre faceva fuoco contro la pattuglia - Era ricercato per avere freddato, il mese scorso, un pastore - Nel conflitto a fuoco con i militari, il malvivente è rimasto ferito; ma è riuscito ugualmente a darsi alla fuga con altri compagni

Dal nostro corrispondente

Cagliari, mercoledì sera.

Ingenti forze di polizia stanno setacciando da molte ore una vasta zona nei dintorni di Nuoro, dove ieri è stato ucciso in un conflitto a fuoco il carabiniere Pietrino Piu, di trentanove anni. Si è appreso stamane che quattro pastori sono stati fermati e vengono interrogati dagli inquirenti. Tuttavia uno stretto riserbo avvolge le indagini.

Benché non sia accertato in modo definitivo, l'assassino del carabiniere dovrebbe essere il latitante di Orune Giuseppe Campana, ricercato dal gennaio scorso per aver ucciso nelle campagne del paese un pastore. A fare il nome del latitante pare sia stato un carabiniere che lo avrebbe ferito durante il conflitto: il bandito infatti, reagendo ad un pretestuoso, si è voltato verso il militare, che lo avrebbe appunto riconosciuto. Il Campana, se di lui si tratta, non era solo quando è avvenuto il fatto. Il latitante veniva ricercato e i carabinieri avevano avuto notizia della sua presenza nella zona. Pertanto una pattuglia, di cui faceva parte anche Pietrino Piu, aveva ieri circondato un ovile a nord-ovest chilometri da Nuoro, dal quale sono usciti all'improvviso il Campana e altri due sconosciuti. Il Campana si lanciava in direzione di Lollove, fingendo a faccia a faccia con il Piu, che usciva all'istante con una raffica di mitra; i suoi compagni riuscivano invece a dileguarsi senza ingaggiare scambi di colpi d'arma da fuoco con i carabinieri.

Il bandito è così riuscito ad sparire in strada, ma non è uscito indenne dalla sparatoria: i commilitoni della vittima, infatti, hanno subito aperto il fuoco e sono riusciti a ferirlo. Non in modo così grave da obbligarlo a fermarsi, tuttavia, e l'assassino ha potuto per ora sottrarsi alla cattura. E' riuscito a raggiungere l'abitato di Lollove: qui infatti gli inseguitori sono riusciti a scovarlo dietro, grazie alle tracce di sangue che il bandito ha perso copiosamente dalla ferita.

Nel pomeriggio di ieri, dopo le constatazioni di legge, la salma dell'eroico carabiniere è stata rimossa e composta nell'obitorio dell'ospedale S. Francesco di Nuoro.

La tragica fine del Pietrino Piu ha commosso il Nuorese. Il poveretto risiedeva normalmente da molti mesi in quella città e quanti lo conoscevano lo stimavano per le sue doti di sensibilità. Era nato a Bozzomaggiore e si era arruolato nell'Arma alla fine del 1963. Aveva ottenuto la promozione a carabiniere scelto dopo aver partecipato ad alcune difficili e rischiose operazioni. Era sposato ed aveva due bimbe in tenera età: Maria Grazia e Antonella, rispettivamente di otto e sei anni.

Il nuovo gravissimo episodio di banditismo, che allunga la già tragica lista dei carabinieri che hanno perso la vita per sanare questa piaga sanguinosa della Sardegna, è avvenuto intorno alle 9,30, in una zona estremamente impervia, coperta da fitta vegetazione e piena di dirupi, che formano quasi una gola, sul fondo della quale scorre un corso d'acqua. Questa località, che dista circa dieci chilometri da Nuoro, si raggiunge percorrendo una strada di penetrazione agraria.

Ieri mattina una pattuglia del Nucleo Mobile Carabinieri preventivi, composta di sei carabinieri, è partita a bordo di una camionetta per compiere un'azione di rastrellamento. I militari hanno lasciato l'automezzo sulla strada per Orune e a piedi si sono incamminati verso il luogo stabilito per la battuta. Pare che il servizio fosse stato predisposto perché veniva reso noto per certo la presenza nella zona del noto latitante Giuseppe Campana, ricercato per omicidio.

I militari, giunti nella località, hanno iniziato ad accerchiare un canneto, sulla riva del quale è posto l'ovile di un pastore. Il carabiniere Pietrino Piu era trasferito da pastore per potere passare inosservato. L'accerchiamento è quasi portato a termine: l'ovile dista infatti non più di 150 metri quando improvvisamente tre persone, evidentemente accortesi di essere braccate da vicino, sono uscite da una capanna di frasche, distante pochi metri dall'ovile, e si sono gettate a capofitto nella ripida discesa. Nella direzione verso la quale fuggiva il fuorilegge Campana era posto il carabiniere Piu, il quale deve essersi accorto che il malfattore più stava andando incontro. Quando questi gli è giunto a non più di qualche metro, il Piu gli ha intimato l'«alt» al maviandante; ma quest'ultimo ha reagito fulmineamente, facendo partire una raffica di mitra, un proiettile del quale lo ha raggiunto il militare alla fronte, uccidendolo all'istante.

Gli altri componenti la pattuglia di carabinieri udito lo sparo, sono subito accorsi, trovando il compagno con l'arma ancora in pugno, mentre al suolo si andava allargando una pozza di sangue. I carabinieri hanno subito reagito al fuoco del malvivente in fuga, che è stato colpito da una raffica di mitra. Il fuorilegge è caduto, ma è riuscito a rialzarsi e a continuare la fuga appoggiando

Mario Guerrini

DOMANI SI RIUNISCE IL NUOVO CONSIGLIO NAZIONALE

Sicura rielezione di Malagodi a segretario del partito liberale

Roma, mercoledì sera.

Con l'ottanta per cento dei voti in favore della mozione presentata dalla maggioranza, si è concluso stanotte il decimo congresso nazionale del partito liberale. Dei 1048 delegati, 75 non hanno votato, 2 si sono astenuti, 70 hanno espresso voto contrario e 101 hanno votato in favore del documento che recava le firme di Martino, Bozzi e Ferioli. Come era nelle previsioni, la prima indicata dal segretario generale del partito on. Malagodi ha quindi ottenuto una netta vittoria.

Oggi si conoscerà l'esito delle votazioni per la elezione dei membri del Consiglio nazionale. Come è noto, i delegati hanno votato su tre liste di nomi con il sistema del «panachage», cioè con la possibilità di libera scelta dei candidati fra lista e lista. E' appunto sui risultati di queste votazioni che esiste incertezza. Scontata anche qui l'assegnazione della maggioranza ai fedeli di Malagodi, resta da vedere a chi andranno i seggi destinati alla minoranza, sul contotrentasei di cui si compone il Consiglio nazionale. Essi sono disputati da due liste: quella di «Italia liberale» che è capeggiata da Cocco-Ortu e Zanone e l'altra di «Responsabilità liberale» che raccoglie la «nuova sinistra» di Valitutti e di Bicodi.

Il nuovo Consiglio nazionale espresso dal congresso si riunirà domani per confermare l'on. Malagodi nella carica di segretario generale del partito, così come hanno indicato i congressisti con il lungo applauso che ieri gli hanno rivolto al termine della sua replica.

g. fr.

Folgorato dalla corrente un macchinista a Roma

Roma, mercoledì sera.

Un macchinista delle ferrovie dello Stato è morto folgorato dalla corrente ad alta tensione nell'interno dello scalo San Lorenzo.

L'elettromacchinista quarantacinquenne Salvatore Formicola giunto questa notte a Roma con un treno merci proveniente da Napoli sostato al 19° binario dello scalo di San Lorenzo, si accingeva a verificare il pantografo della motrice allorché veniva investito da una scarica elettrica che lo fulminava all'istante. Dopo le constatazioni di legge il cadavere del Formicola è stato rimosso e trasportato all'obitorio.

La tragedia di Grottaglie

Trovato il cadavere del fidanzato suicida

Alle tre di stanotte i carabinieri hanno rinvenuto il corpo del giovane che si è ucciso con la stricnina - Poche ore prima era morta, all'ospedale di Taranto, anche la sua promessa sposa che si era avvelenata con lui

Taranto, mercoledì sera.

Il desiderio di un assurdo «gesto d'amore» ha dettato ai due giovani fidanzati pugliesi residenti nel comune di Grottaglie, che ieri si sono tolti la vita avvelenandosi con stricnina (lei, Francesca Pappadà, aveva ventidue anni e faceva l'operaia tabacchina; lui, Pasquale Angolano, aveva ventisei anni e lavorava da meccanico) la disperata decisione.

Ieri sera, poco dopo le 21, sulla strada per Martina Franca, a circa un chilometro dall'abitato di Grottaglie, un motociclista di passaggio ha scorto sul ciglio della strada una donna che mal reggendosi in piedi gli faceva cenno di fermarsi. Al motociclista la ragazza con un filo di voce, ha detto di portarla alla caserma dei carabinieri. Qui giunta la sventurata, che appariva in gravissimo stato, è riuscita a raccontare che lei e il suo fidanzato si erano avvelenati perché contrastati nella loro relazione amorosa e ha indicato la località, Malvarbo, dove giaceva il suo fidanzato, ormai morto. La giovane ha aggiunto che nella sua borsetta c'erano due lettere, scritte una da lei e l'altra dal fidanzato, dirette ai rispettivi familiari.

Il maresciallo ha fatto immediatamente portare la ragazza all'ospedale di Taranto ma qui la Pappadà è morta quasi subito.

Il tenore delle due lettere è quasi identico. In quella della Pappadà si legge che la sua morte vuol essere un «gesto d'amore», amore che, ostacolato sulla terra, sarebbe stato certamente felice in cielo. La ragazza aggiunge che fra lei e il suo fidanzato si era fraposta una donna che avrebbe voluto separarli. Conclude chiedendo perdono ai suoi cari.

Nella lettera dell'Angolano vien fatto il nome dell'intrusa, che lo avrebbe ingiustamente calunniato di averla sedotta e ciò allo scopo di farsi sposare. Quest'accusa, secondo l'Angolano, rendeva impossibile la realizzazione del suo vero amore, quello verso la Pappadà: di qui la tragica decisione.

Sensazione nel mondo del cinema

Monica Vitti protagonista di un «musical» di Antonioni

Il regista scriverà anche il soggetto e la sceneggiatura

Roma, mercoledì sera.

Monica Vitti sarà la protagonista di un film musicale, scritto e diretto da Michelangelo Antonioni. «L'idea di Antonioni di cimentarsi nel musical», ha detto l'attrice, «è stata una vera sorpresa anche per me. Se ne parlava, per la verità, ogni tanto, ma senza troppa convinzione, come si fa per tante altre cose che si vorrebbero realizzare ma che finiscono per restare dei sogni. Improvvisamente, qualche giorno fa, prima di partire per Londra, Michelangelo mi ha parlato del progetto, questa volta seriamente. Ho detto che lui stesso scriverà la sceneggiatura».

La notizia del nuovo progetto della celebre coppia, giunta stamane negli ambienti artistici della capitale, ha suscitato scalpore e molti commenti. Questo per due motivi. Il primo, per l'assoluta novità tematica e stilistica del film in programma, il secondo per il rilancio del duo Antonioni-Vitti, che molti davano ormai dissolto, non solo per lo schermo.

A Michelangelo Antonioni, infatti, è stata attribuita nei mesi scorsi, una forte simpatia per Catherine Spaak. I due furono fotografati in un ristorante della capitale ed Antonioni non ha mai smentito le voci che subito cominciarono a circolare. Seguì, poi, una notizia che sembrò segnare il definitivo distacco, artistico e sentimentale, di Antonioni dalla sua attrice prediletta.

Questa voci hanno circolato durante tutta l'assenza della Vitti dalla capitale. Dopo il ritorno a Roma (è stata assente cinque mesi, tra le riprese di «Modesty Blaise» e «La Cada», a Milano e a Napoli, il «Dopo la caduta») tutto è poco a poco ha ripreso il suo corso normale. La leggera sbandata di Antonioni (se c'è stata) è ricentrata; la candidatura di Catherine Spaak è caduta, e se la Vitti non prenderà il suo posto è solo perché è impegnata in un film di Piero Vincini. Dopo Vincini, il «musical» di Antonioni, che segnerà la definitiva consacrazione artistica della coppia. I lavorazioni cominceranno a settembre sul soggetto, naturalmente, non è trapelata nessuna indiscrezione, perché Antonioni lo ha ancora in mente e non ha pronta nemmeno la prima stesura.

«E dopo il "musical", a cosa andrà a Hollywood?», è stata chiesta. «Per ora — ha risposto l'attrice — non penso affatto all'America. La sola idea di dover trascorrere un periodo di tempo lontana dall'Italia, dai miei amici, dalla mia casa, da tutto ciò che mi interessa e che costituisce in certo senso il mio mondo, mi terrorizza».

Luca Giurato

GIULIO DE BENEDETTI
DIRETTORE RESPONSABILE
EDITRICE LA STAMPA

Questo quotidiano è sovvenzionato dallo Istituto Accentramento Utilizzazione

Segue dalla pagina 13

E' mancato all'affetto dei suoi cari l'anima buona di

Mario Fezia

Costernati ne danno il triste annuncio la moglie Gina Dughera, il figlio Sergio con la moglie Clara Ubertalli e figli Laura e Mario, la cognata, zii, nipoti e parenti tutti. I funerali giovedì 10 alle ore 10,30 da via Cigna 7. Per espressa desiderio dell'estinto si prega di non inviare fiori.
— Torino, 9 febbraio 1966.

Angela Bino Tissi, Pino Lino Anna Vigliani piangono con Gina, Sergio e Clara il caro amico

Mario Fezia

— Torino, 9 febbraio 1966.

La Famiglia Carosello, Giuseppe e Carlo Caglio sentitamente partecipano.

Luisa, Roberto ed Enrico Rosso, affettuosamente partecipano al dolore di Gina e Sergio.

E' mancato

Giovanni Filippa (Giuspin)

L'annunciano la moglie Carolina Aghemo, i figli Cav. Giacomo e Felicita, genero, la sorella Caterina, cognati, nipoti e parenti tutti. I funerali giovedì 10 alle ore 15,30 da via Ormea 4, Grugliasco.
— Grugliasco, 9 febbraio 1966.

1965 1966

Nel 1° anniversario della scomparsa del

Cav. Uff. Vittorio Foro

la moglie con immutato grande dolore lo ricorda a parenti ed amici. Messe anniversarie verranno celebrate nella Cappella dell'Ospedale Civile il giorno 10 febbraio alle ore 9 e nella Parrocchia dell'Assunta in Carrù alla stessa ora del giorno 13 febbraio.
— Cuneo, 9 febbraio 1966.

1935 1966

Cav. Ornato Tacca

I suoi cari con immutato dolore lo ricordano.
— Torino, 9 febbraio 1966.

Giovanni Croppo

Sempre ricordato con affetto dalla Moglie e parenti.
— Torino, 9 febbraio 1966.

RINGRAZIAMENTO

Le famiglie Fasson e Vitalini, profondamente commosse per la grande dimostrazione d'affetto e di stima tributata al loro compianto

Beniamino Fasson (Benja)

sentitamente ringraziano tutti coloro che hanno preso parte al loro immenso dolore.
— Chalons S. Ammin, 8-2-1966.

Munito dei conforti religiosi è mancato ai suoi cari

Lorenzo Frasso

Addolorati lo annunciano la moglie Teresa, figlia, nuora, l'adorato nipotino Mario Teresa e parenti tutti. I funerali mercoledì 9 corr. ore 14,30 partono da via Madonna delle Rose 38. La presente è partecipazione e ringraziamento.
— Torino, 8 febbraio 1966.

Il Gruppo Anziani Nebiolo annuncia con dolore la perdita del Socio

Giuseppe Roccati

Funerali mercoledì 9 febbraio ore 13,30 Piazza, via Massima d'Azeglio 12.
— Torino, 8 febbraio 1966.

Cristianamente è mancato il 5 febbraio

Agostino Cavaglià

ex Vigile

A funerali avvenuti ne danno l'annuncio la moglie e parenti tutti.
— Carignano, 9 febbraio 1966.

Partecipano al dolore per la dipartita di

Pietro Visetti

gli amici Giuseppe Sabiano, Michele Scarsciotti, gem. Giuseppe Trivero, Baldino Trivero, Fatima Vendrone.
— Torino, 8 febbraio 1966.

E' mancata

Seconda Fulvi ved. Fanti

Lo annunciano la figlia Nostra e parenti tutti. Funerali domani ore 14,30 Ospedale Mollinetta.
— Torino, 9 febbraio 1966.

1953 1966

Cav. Giovanni Daghino

1958 1966

Margherita Toso

vivono sempre tra i loro cari. Santa Messa giovedì 10 ore 8 Parrocchia Gesù Nazareno.
— Torino, 9 febbraio 1966.

Nel terzo anniversario della morte gli amici ricordano il caro e indimenticabile

Architetto Aldo Morbelli

e quanti lo conobbero e gli vollero bene.
— Torino, 8 febbraio 1966.

Nel 5° anniversario della dolorosa scomparsa del

Rag. Luigi Bini

i suoi cari lo ricordano con infinito rimpianto. Messe in S. Giuseppe giovedì 10 ore 10.
— Torino, 9 febbraio 1966.

1960 1966

Paolo Cerutti

Con vivo rimpianto la famiglia lo ricorda. S. Messa giovedì 10 ore 8,30.
— Chieri, 9 febbraio 1966.

Immaturamente è mancato

Sergio Levi

Addolorati lo annunciano la moglie Renna Bogetti con i figli Graziella, col marito Franco Massaz e la piccola Simonetta da lui tanto adorata, Renato con la fidanzata Marcella; le cugine Emma Colombo, Funerali mercoledì 9 ore 14 dall'Ospedale Molinette, Mor. Ist. La presente è partecipazione e ringraziamento.
— Torino, 8 febbraio 1966.

Partecipano al dolore della famiglia Levi i cognati e nipoti Bogetti, Guillino, Migliorini, Palazzo.

Le famiglie Massra, Zorzini, Patrillo, Colosso si uniscono al dolore della famiglia Levi.

I colleghi Segre, Levi, Teller e Della Torre piangono con la famiglia la scomparsa del caro

Sergio Levi

— Torino, 8 febbraio 1966.

Il Consiglio di Amministrazione, il Collegio Sindacale, Dirigenti e Collaboratori della SAVES partecipano al dolore della Famiglia per la repentina scomparsa del Signor

Sergio Levi

anziano ed affezionatissimo rappresentante.
— Torino, 8 febbraio 1966.

Partecipano al dolore della Famiglia Levi

Giancarlo Affanti
Angelo Bartolotti
Franco Bosio
Antonio Colombano
Mario Diasc
Mario Ferraro
Bruno Gennari
Aurelio Giustetto
Attilio L'Homme
Piero Lucioletti
Osvaldo Marenda
Enrico Montanaro
Guglielmo Piccozzi
Salvatore Pignataro
Ettore Rouail
Renzo Sav
Mario Sinchi
Piergiorgio Voltolin
Mario Voglieri
Osvaldo Calleari
Aldo Orvieto.

Partecipano unitamente al dolore della famiglia Levi:

Famiglie Bellagarda
Michele Canale
Edgardo Carmana
Raffaele Carrozzo
Florino Ferrari
Luciano Gianolio
Giuseppe Maldini
Famiglia Malvasio
Famiglia Masra
Vincenzo Paris
Famiglia Rabotto
Giuseppe Scalvi
Michele Vaisani.

Elan Seniores Sestri partecipa con dolore all'improvvisa perdita del consigliere

Sergio Levi

— Torino, 8 febbraio 1966.

Con i conforti della fede e la benedizione papale ha lasciato i suoi cari attoniti dal dolore il 6 febbraio il

Colonnello Achille Luzi

Ne danno il doloroso annuncio a lontani avvenuti come da suo desiderio la sua adorata moglie Nena Bertola e gli affezionati cognati Carlo Bertola, Lucia Bertola ved. Zambelli, Bianca Bertola che unì come figlia. I fratello Ortz. Giovanni con la moglie Caroline Crevario e figli e la fedele Cecilia. Un ringraziamento particolare al Prof. Ottavio Vallerani per le affettuose cure prodigate, unitamente all'urologo Prof. Filippo Gallizia.
— Torino, corso Vittorio Emanuele 237, 8 febbraio 1966.

Gli amici Allasetti Negaro Massimo Lupo addolorati partecipano al lutto della famiglia.

Ricordano lo ACHILLE con grande affetto: Carlo, Elio, Mirella, Sergio, Graziella, Giorgio, Dede e nipotini.

La famiglia Angelino, Genio, Cristina, Mauro, Quinto Codegone, partecipano con profondo dolore al lutto della Famiglia per la perdita dell'indimenticabile amico

Col. Achille Luzi

— Torino, 9 febbraio 1966.

La Famiglia Guido Sammartino, Laura e Dario Pisano si uniscono al dolore di Nena e familiari per la scomparsa del caro ACHILLE.

Walter Della Sedia si associa al dolore della Famiglia Luzi.

Ines e Nini Ferrero partecipano addolorati al lutto dei carissimi amici Luzi, Bertola, Zambelli.

Partecipano al lutto di Irene la famiglia Ravelli Zanoni Carlotta.

Carlo e Giovanna Rehus partecipano sentitamente al dolore della famiglia Luzi.

Partecipano al dolore la famiglia Ercavello.

Famiglie Sozzolo partecipa al dolore della famiglia Luzi per scomparsa dell'amico ACHILLE.

Ginecologa di febbraio, e seguito recentemente automobilistica, chiudeva cristianamente la sua laboriosa esistenza terrena la

PROFESSORESSA

Sofia Massia n. Merli

anni 81

Lo annunciano: il figlio Maurizio con la piccola Sofia; i nipoti Marchisio, Merli, Molino e parenti tutti. I funerali avranno luogo oggi alle ore 16 partendo da via Chiabrera 27.
— Torino, 9 febbraio 1966.

Impossibili a Mantrance della e Bengo-Presse e prendono viva parte al dolore del Rev Titolare Signor Malucelli Massia per la perdita della Mamma

PROFESSORESSA

Sofia Massia

— Torino, 9 febbraio 1966.

La Deputazione Subalpina di Storia Patria partecipa al lutto della famiglia per la scomparsa della signora

Sofia Merli Massia

sua affezionata collaboratrice da oltre un ventennio.
— Torino, 8 febbraio 1966.

Serenamente è mancato il

Rag. Carlo Jarre

Addolorati lo annunciano la moglie Laura Burzio, la figlia Paola e Gianolino, i generi Vito e Nino, parenti tutti. Funerali oggi mercoledì ore 16 da via Guala 128.
— Torino, 9 febbraio 1966.

La Ditta Cerabo F.lli e Dipendenti si associa al dolore della famiglia per la scomparsa del

Rag. Carlo Jarre

— Torino, 8 febbraio 1966.

Prendono vivo parte al dolore dell'Avv. Mario Borgarello per la perdita della madre signora

Cilda Balmas ved. Borgarello

i colleghi:
Ettore Berl
Giacomo Francesco Bona
Franco Borgarello
Erminio Canterella
Antonio Cavallo
Marco Casasola
Giorgio Costa Mercandini
Giuseppe Crocio
Edmondo Pierrela
Andrea Cagnoni
Marco Cay
Mario Grasso
Franco Manassero
Francesco Mariaglio
Orazio Monticini
Luigi Pironti
Guido Rocia
Paolo Sabbione
Ettore Serafino.
— Pinerolo, 8 febbraio 1966.

I Colleghi degli Istituti Clinici della Facoltà di Medicina e Chirurgia dell'Università Cattolica del Sacro Cuore in Roma, Professori: Dell'Acqua, Brega, Castiglioni, Fortunato, Puglionisi, Ursitti, Ormea, Bonifazi, Romanini, Negri partecipano molto sentitamente al gravissimo lutto del Prof. Angelo Serra per la scomparsa del Padre

Federico Serra

— Roma, 8 febbraio 1966.

1961 1966

Giuseppe Regaldi

Con immutato rimpianto le famiglie Lo ricorda.
— Torino, 9 febbraio 1966.

A CIASCUNO IL SUO CYNAR AL LIVELLO PREFERITO

ECCO IL BICCHIERE CYNAR A TRE LIVELLI

Cynar puro si beve liscio nel **BICCHIERE CYNAR,** ampio, elegante, sicuro, appositamente studiato e realizzato per le esigenze pratiche della vita moderna.

Per bere bene, per offrire come si deve, servite Cynar nel **BICCHIERE CYNAR** a tre livelli.

CYNAR

CONTRO IL LOGORIO DELLA VITA MODERNA